

BİR ÖĞRETMENLİ KÖY OKULU (KÜÇÜK TİP)
ÖLÇÜ 1/100

P. 4 a

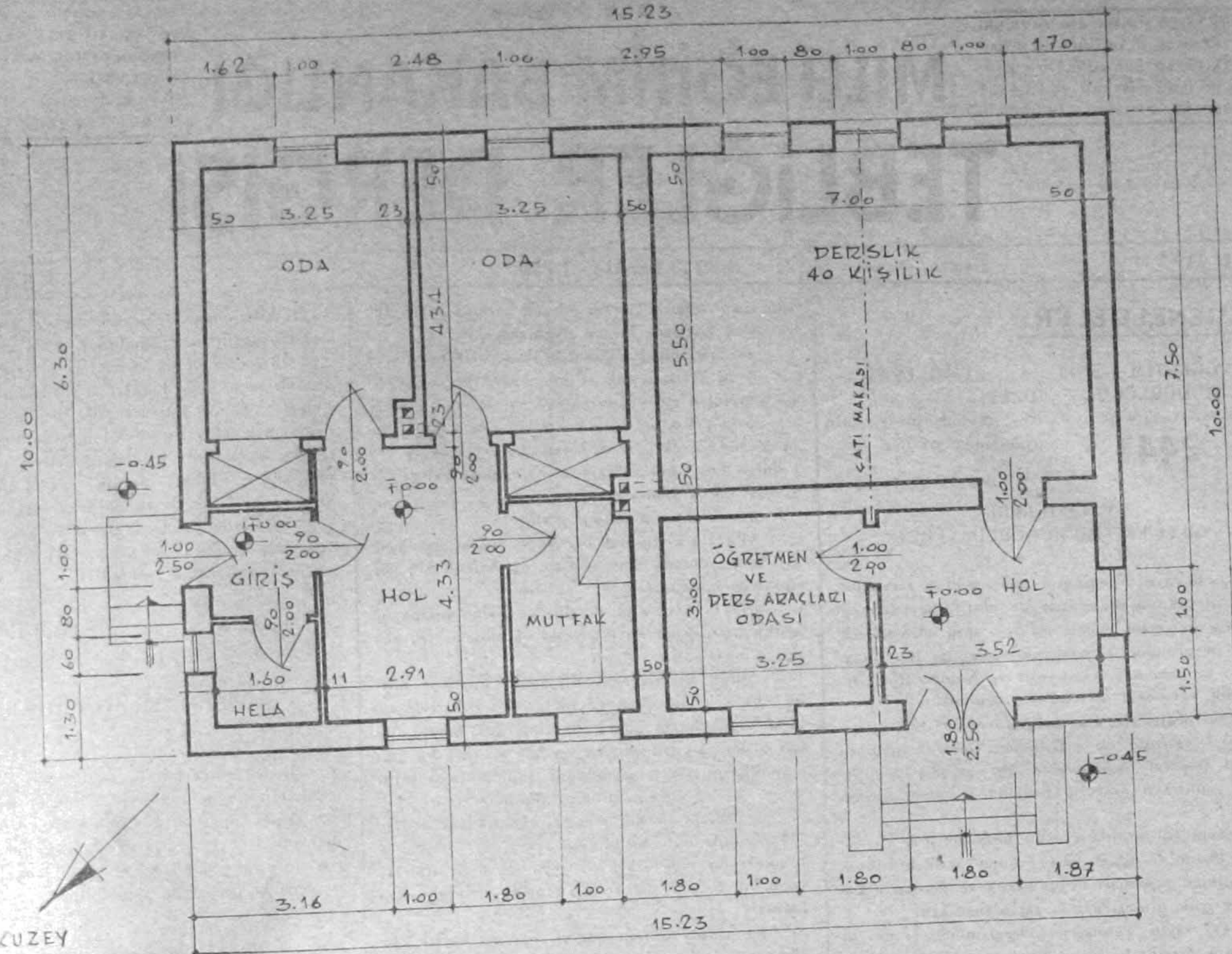

BİR ÖĞRETMENLİ KÖY OKULU (KÜÇÜK TİP) PLAN
ÖLÇÜ 1/100

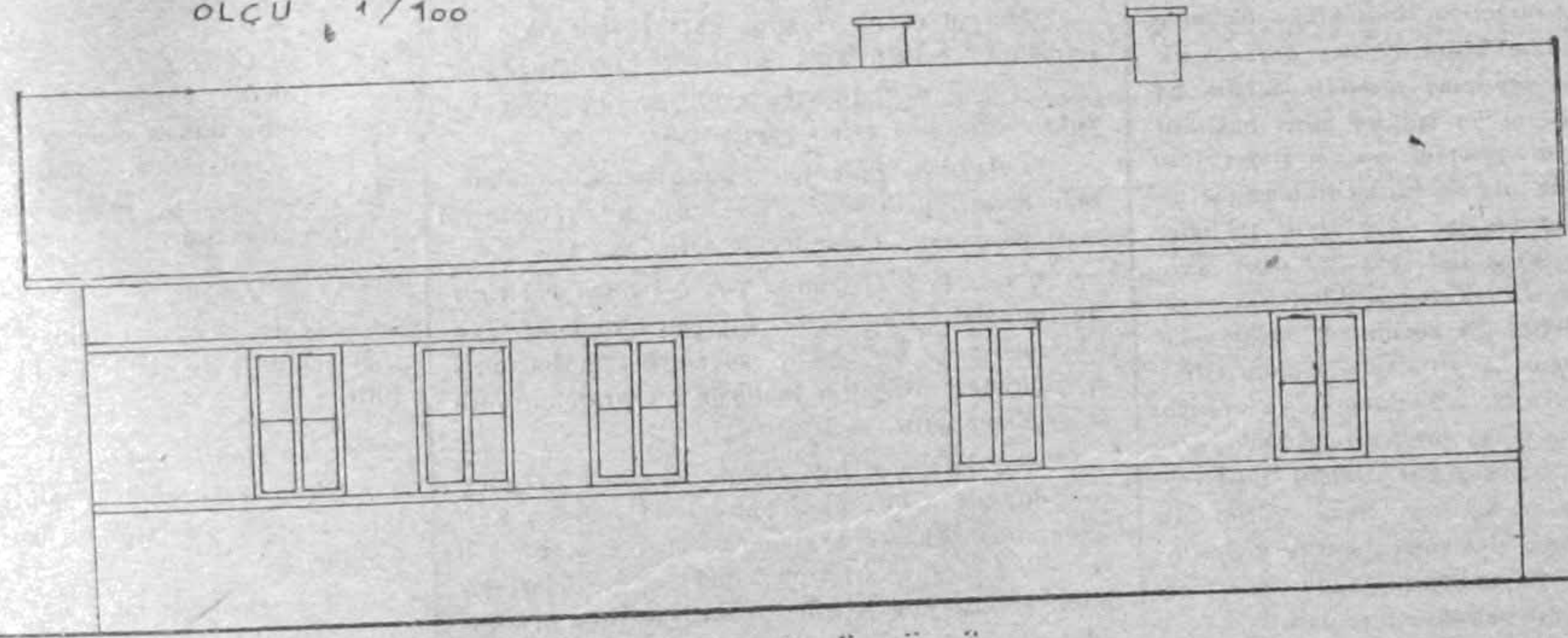

GÜNEY GÖRÜNÜŞÜ

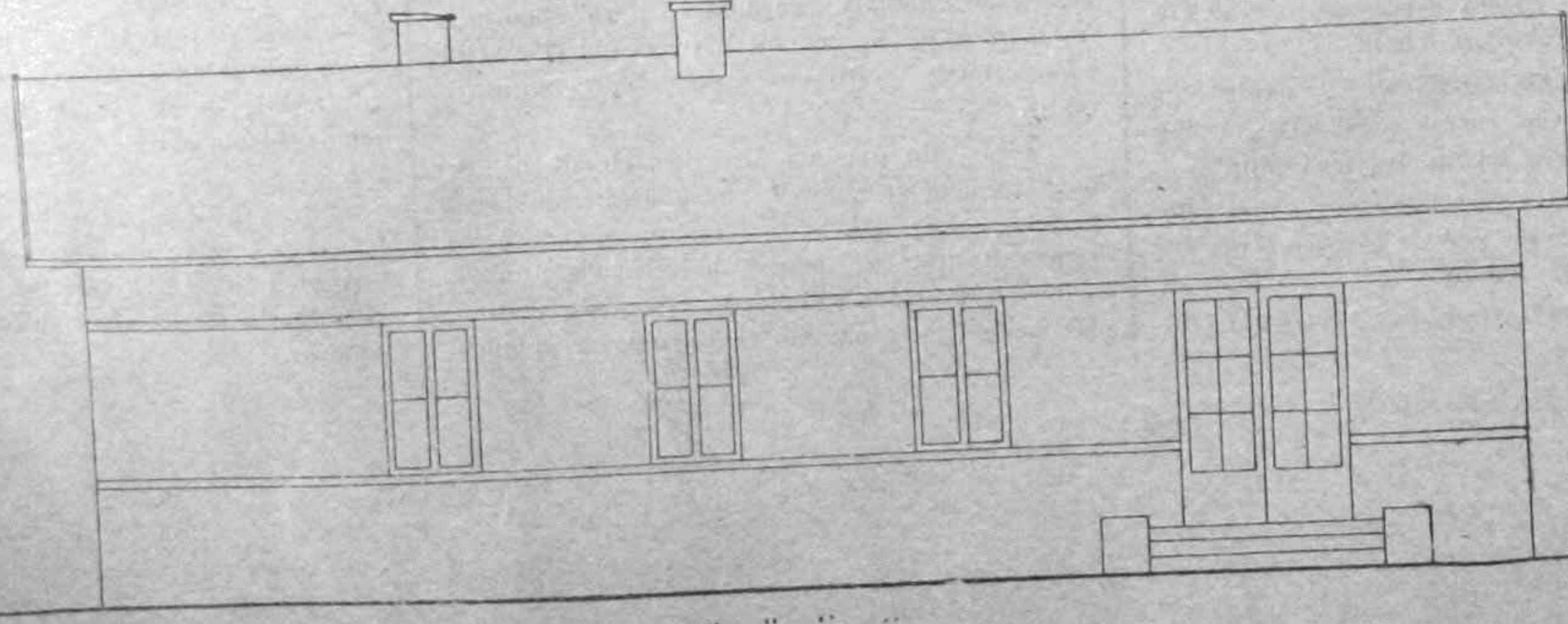

KUZEY GÖRÜNÜŞÜ

P. 4 b

BİR ÖĞRETMENLİ KÖY OKULU (BÜYÜK TİP)
ÖLÇÜ 1/100

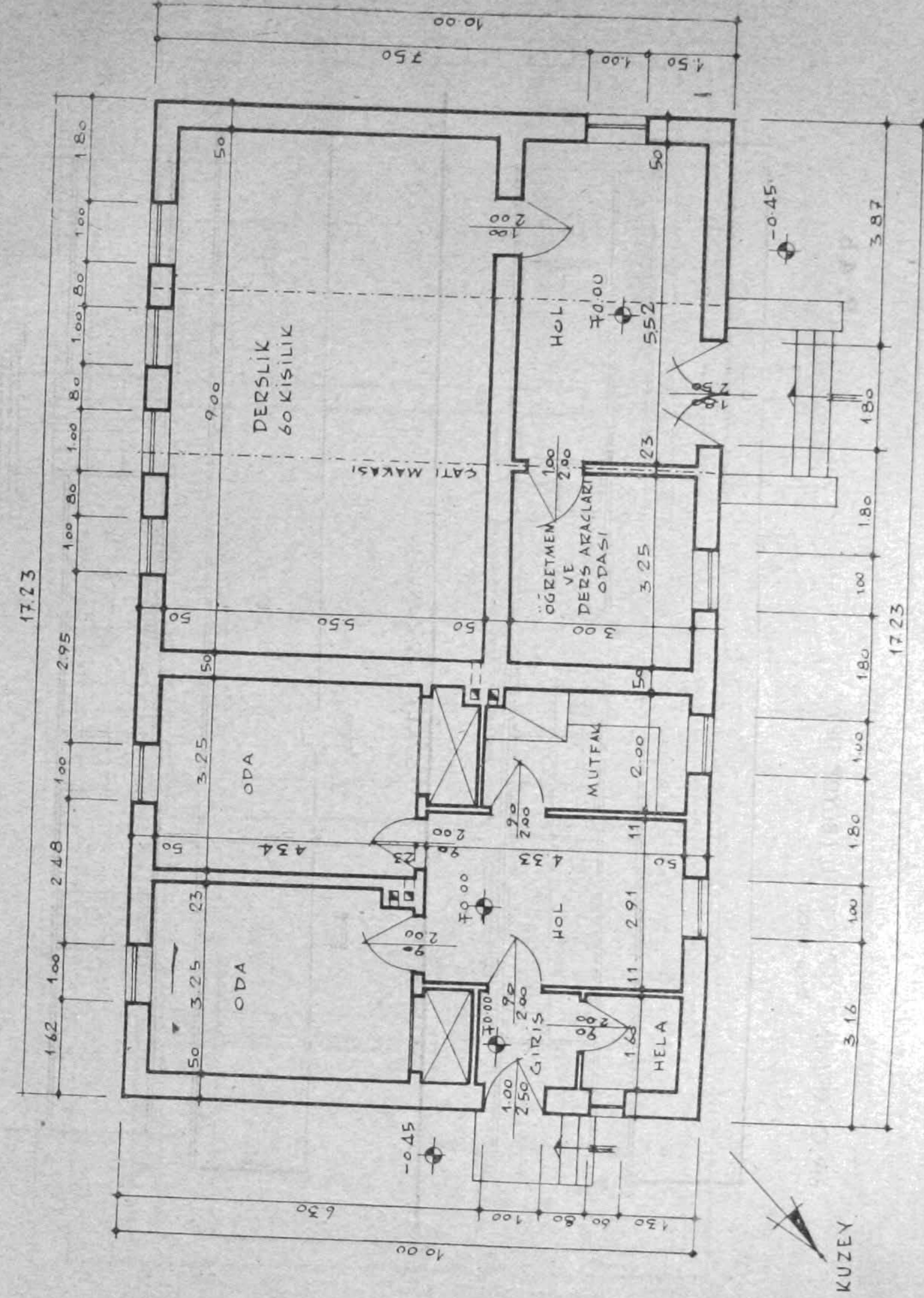

PLAN

İKİ ÖĞRETMENLİ KÖY OKULU (BÜYÜK TİP)
ÖLÇÜ 1/100

P.5 b

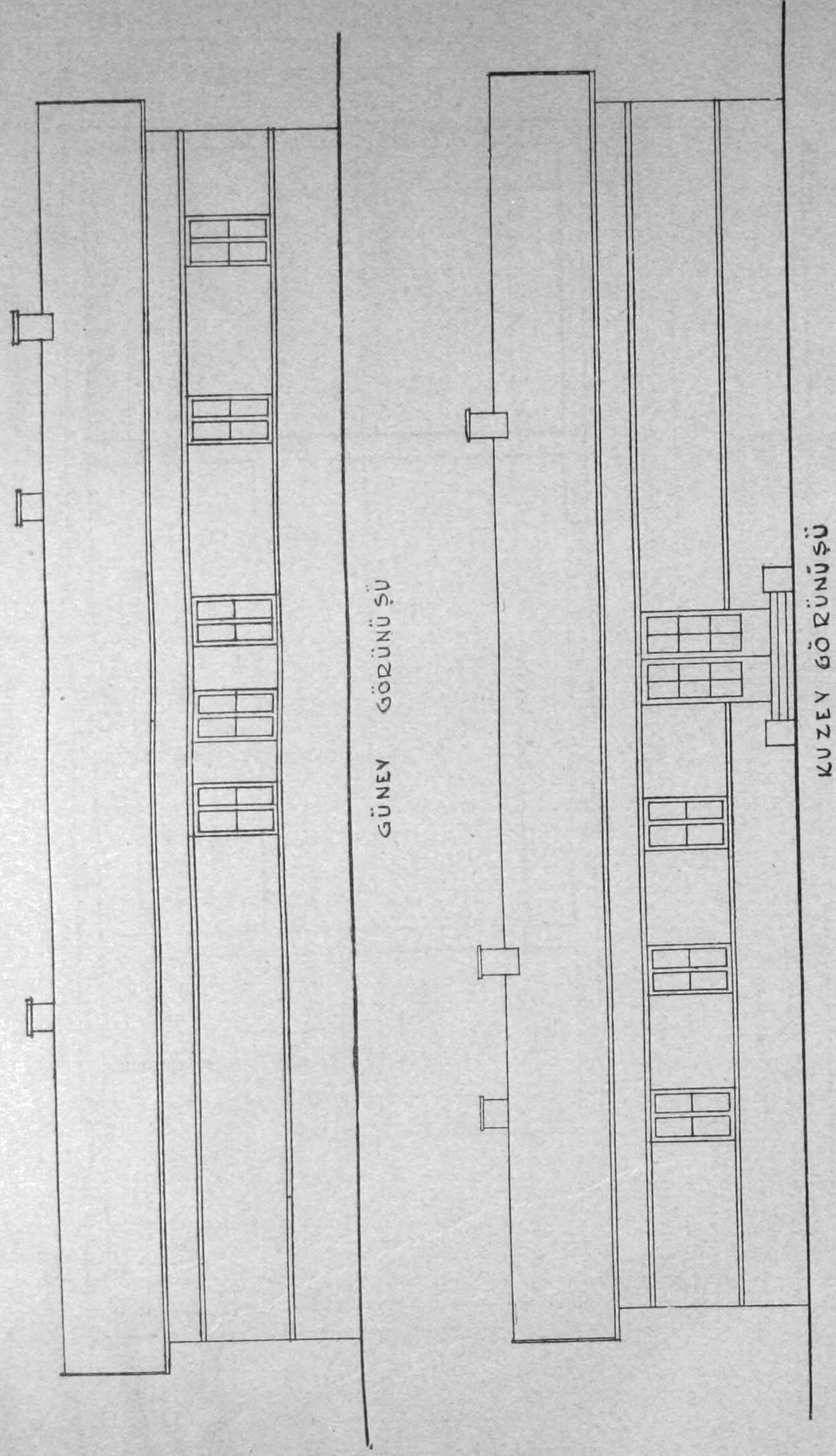

ÜÇ ÖĞRETMENLİ KÖY OKULU TİPİ
ÖLÇÜ 1/100

P.6

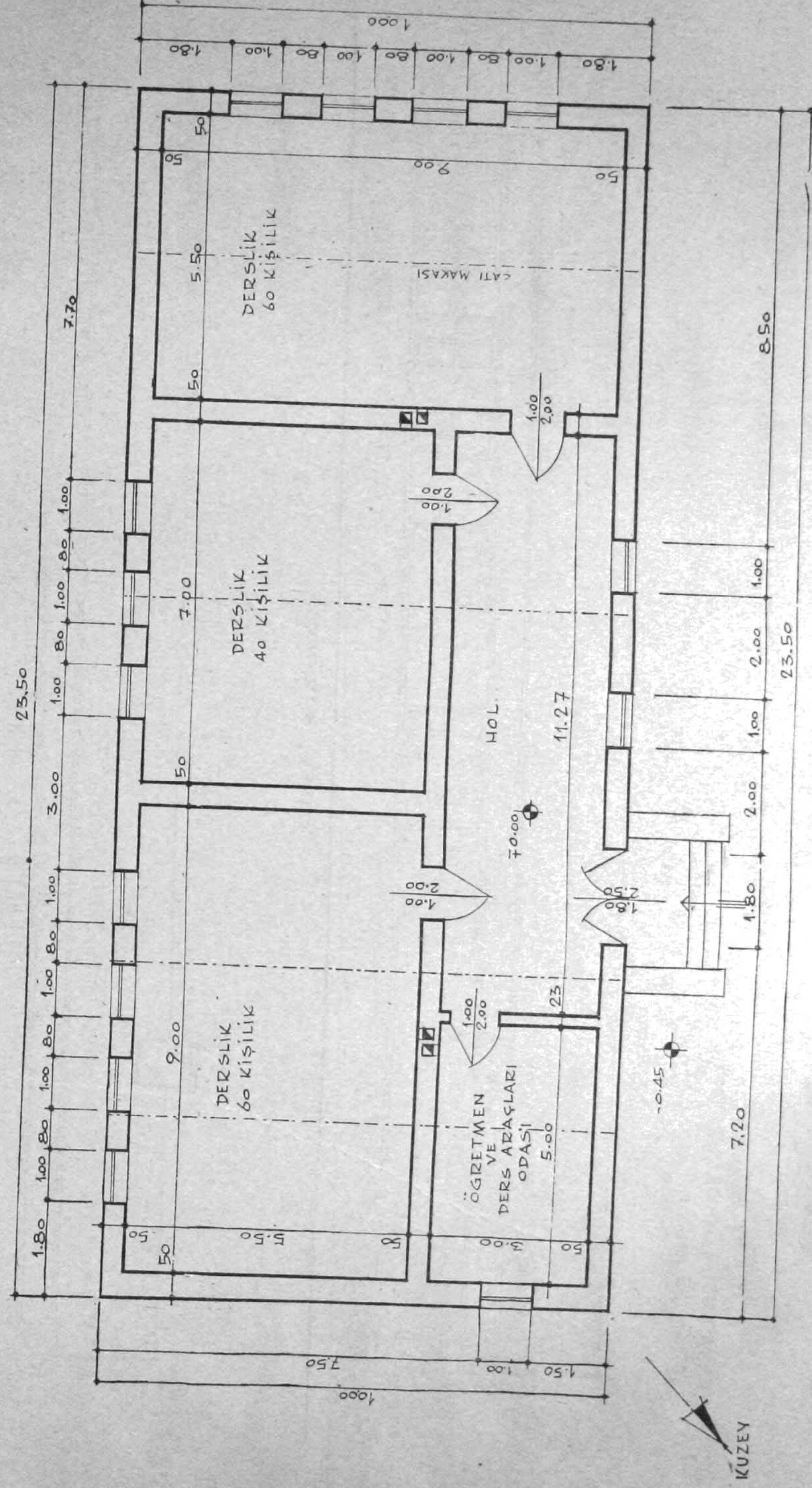

ÜÇ ÖĞRETMENLİ KÖY OKULU TİPİ
ÖLÇÜ 1/100

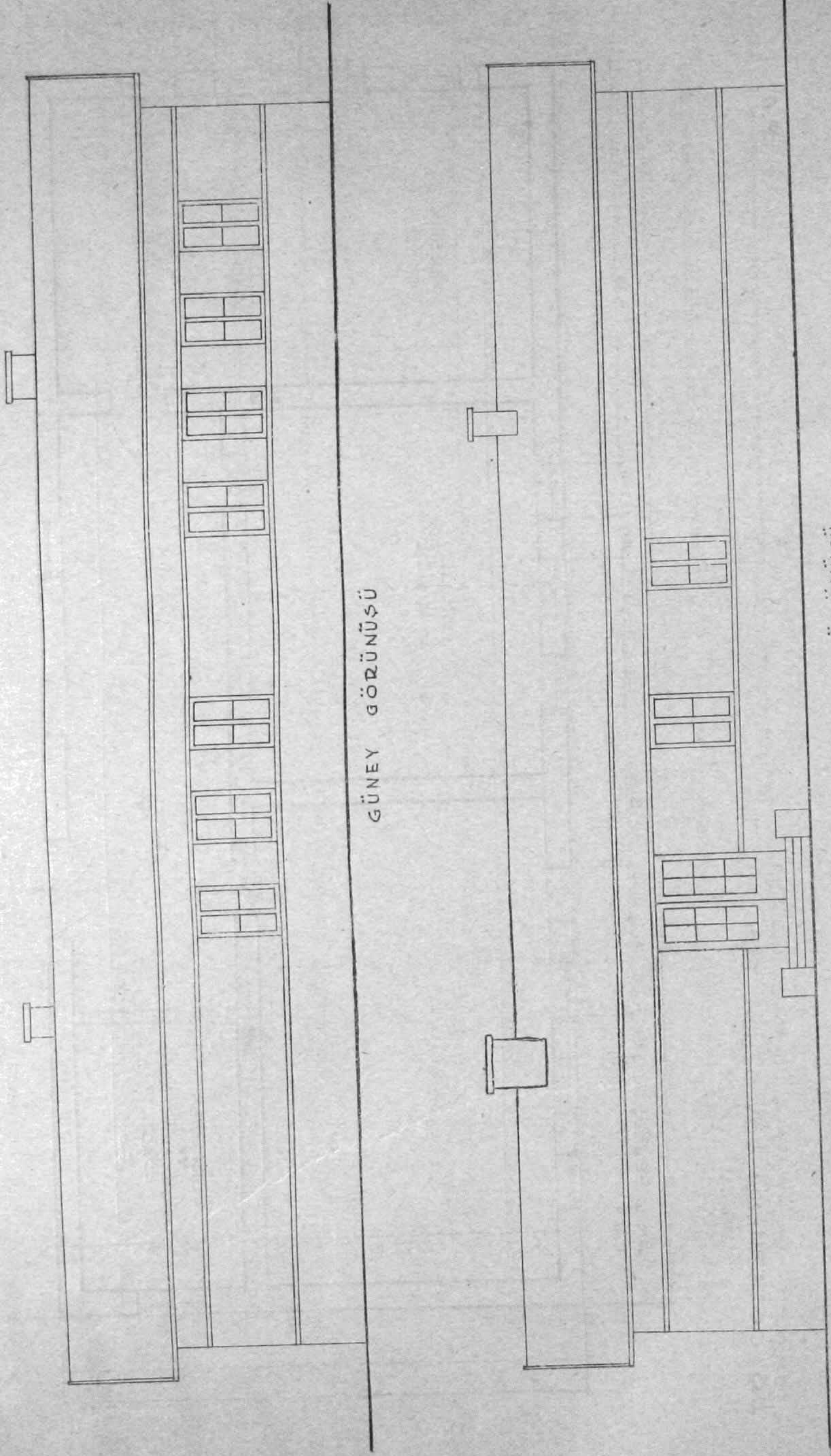

BİR, İKİ VE ÜÇ ÖĞRETMENLİ TIPLERİN
YAN GÖRÜNÜŞLERİ VE KESİTİ
ÖLÇÜ 1/100

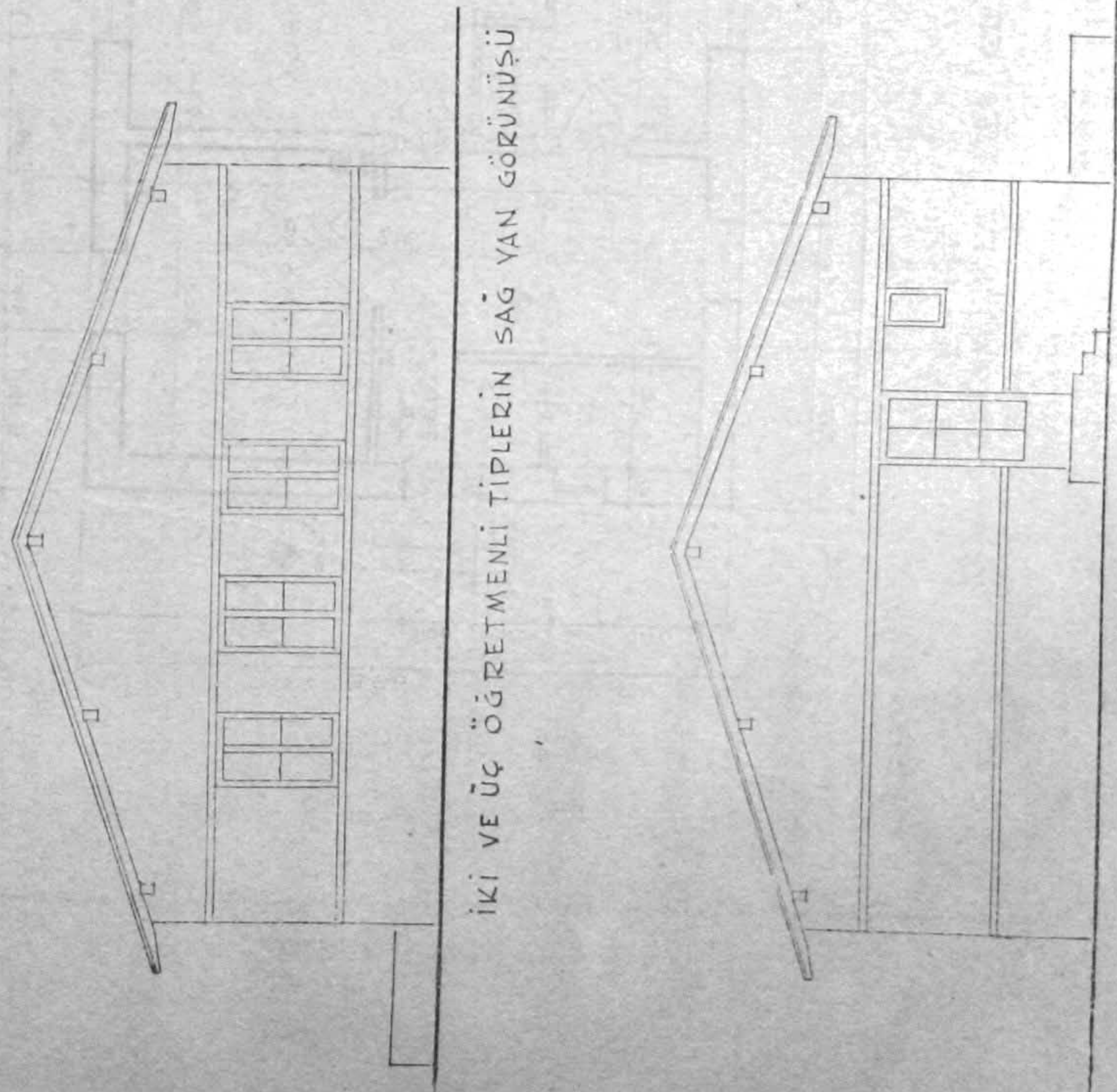

BİR ÖĞRETMENLİ TIPLERİN SAĞ YAN GÖRÜNÜŞÜ

BİR VE İKİ ÖĞRETMENLİ TIPLERİN SOL YAN GÖRÜNÜŞÜ

BİR, İKİ VE ÜÇ ÖĞRETMENLİ TIPLERİN ENİNE KESİTİ

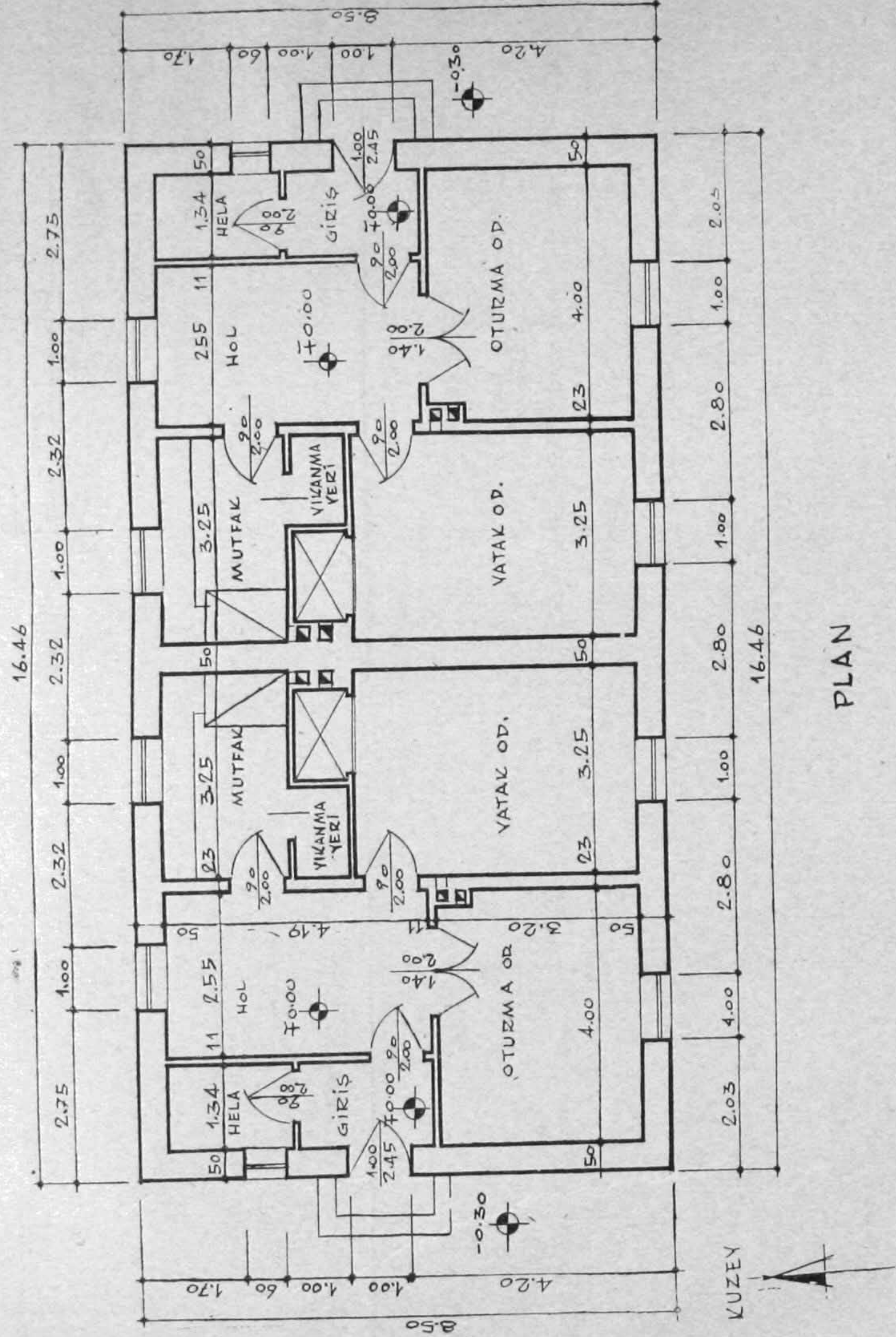
KÖY ÖĞRETMEN EVİ TİPİ (ÇİFT EV)
ÖLÇÜ 1/100

NOT: Tek öğretmen veya sağlık memuru için bir tane bağımsız ev yapılsa bu projenin yarısı uygulanacaktır. (Rumuz: P. 7)

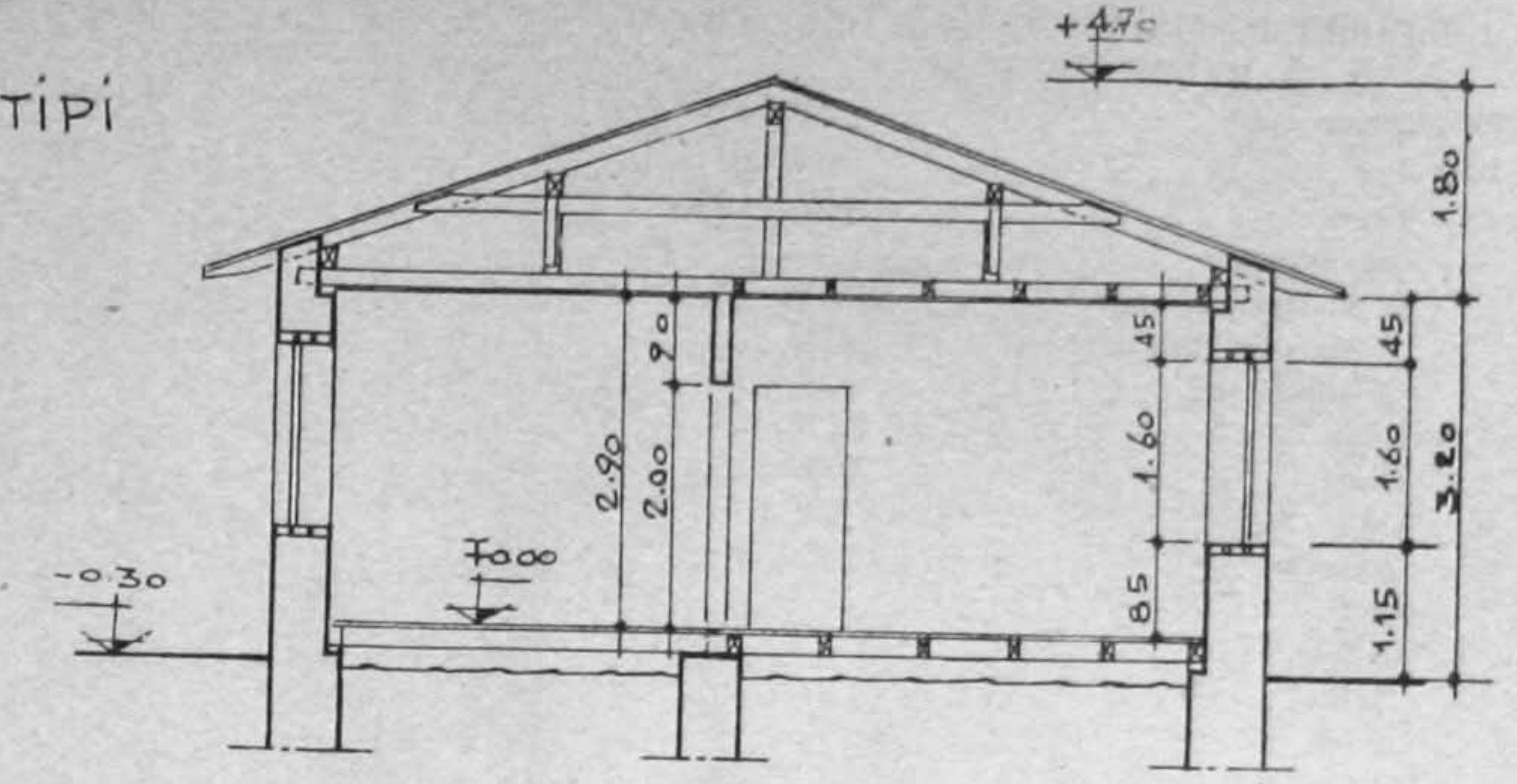
KÖY ÖĞRETMEN EVİ TİPİ
ÖLÇÜ 1/100

ENİNE KESİT

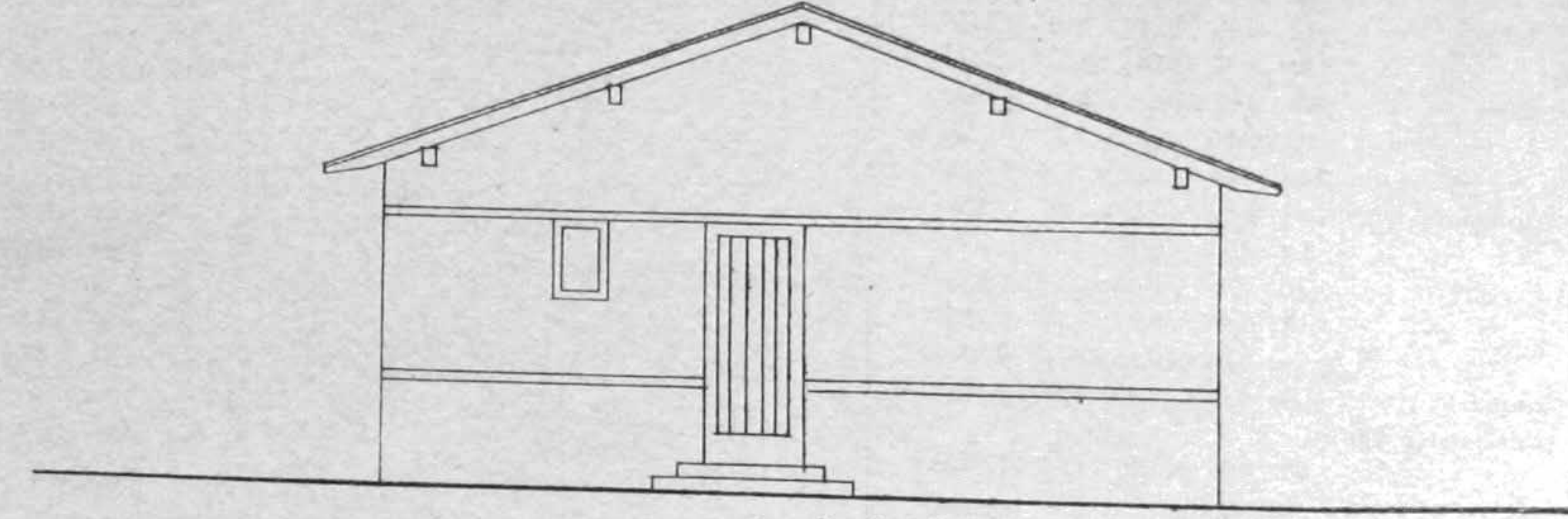

BATI GÖRÜNÜŞÜ

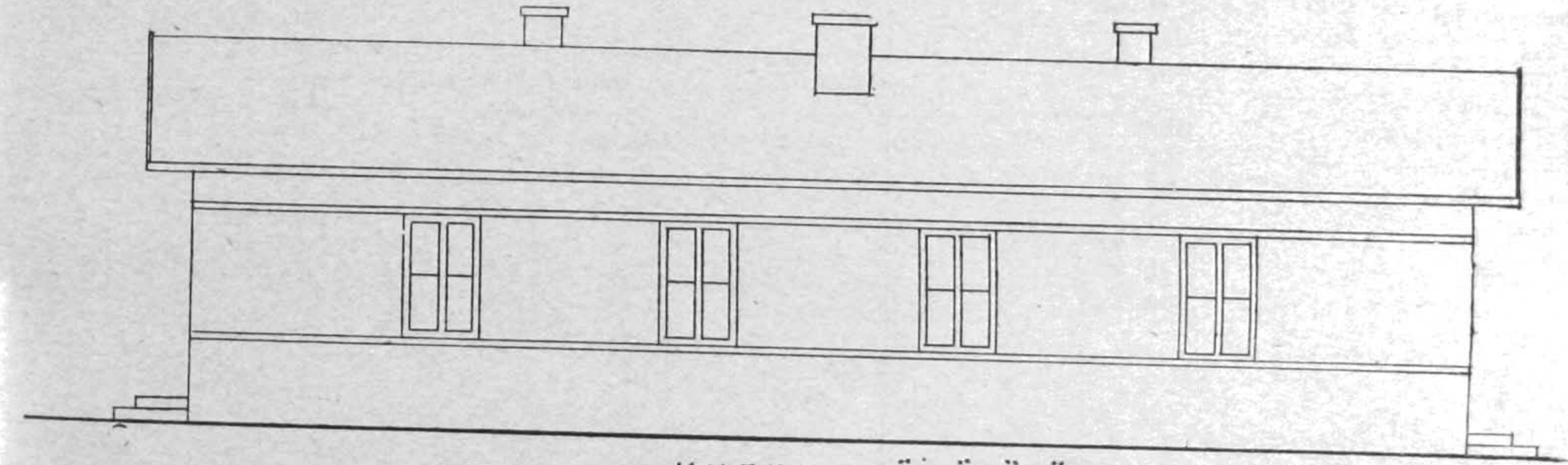

KUZEY GÖRÜNÜŞÜ

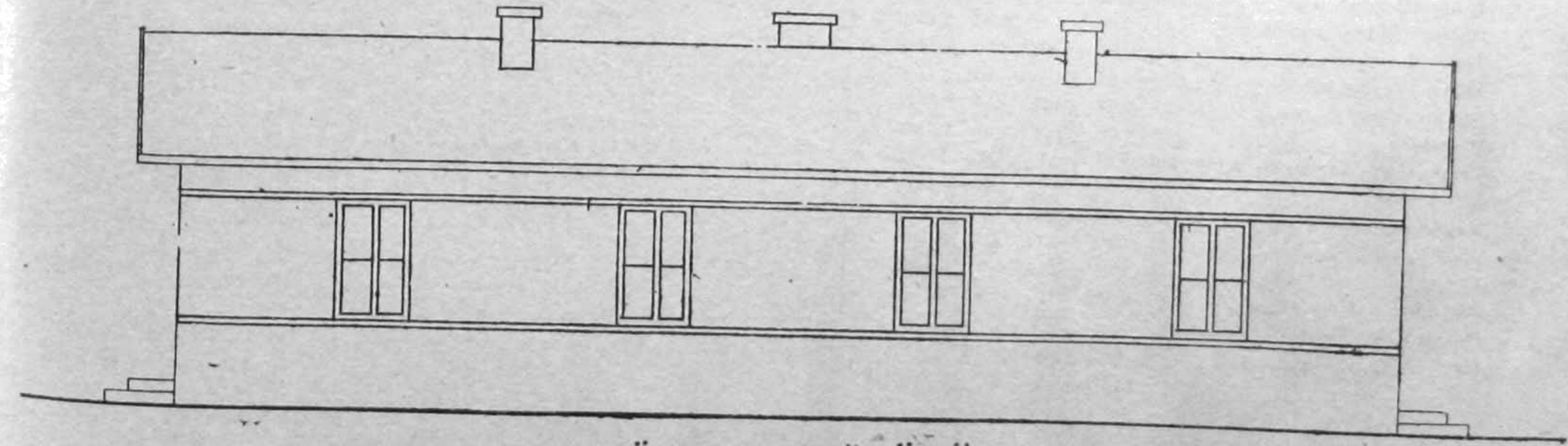

GÜNEY GÖRÜNÜŞÜ

P. 4 a

BİR ÖĞRETMENLİ KÖY OKULU (KUÇUK TIP)
MALZEME LİSTESİ:

Malzemenin cinsi	Miktarı
1 — Taş	180 M ³
2 — Tuğla	7000 Adet
3 — Çatı örtüsü	
a) Alaturka kiremit	12000 "
b) Marsilya tipi kiremit	3300 "
c) Oluklu sac	215 M ²
4 — Kum	75 M ³
5 — Kireç	16000 Kg.
6 — Cam	19 M ²
7 — Çimento	950 Kg.
8 — Çivi	
10 luk	3 Sandık
8 lik	3 "
6 lik	4 "
9 — Kereste	Adet Ebat Miktar M ³
Döşeme kirişleri	25 0,06 × 0,14 × 3,00 0,6300
Döşeme kirişleri	28 0,06 × 0,14 × 3,50 0,8232
Tahta (Döşeme için)	170 0,025 × 0,15 × 4,00 2,5500
Döşeme kirişi tabanı	12 0,06 × 0,12 × 4,00 0,3456
Tavan kirişleri	80 0,06 × 0,08 × 3,50 1,3440
Tahta (Tavan için)	210 0,015 × 0,15 × 4,00 1,8900
Aşıklar	22 0,08 × 0,12 × 3,50 0,7392
Mertekler	100 0,06 × 0,08 × 3,50 1,6800
Tahta (Çatı kaplaması için)	360 0,015 × 0,15 × 4,00 3,2400
Çatı tabanı	14 0,04 × 0,08 × 4,00 0,1792
Makaslar	18 0,08 × 0,08 × 2,50 0,2880
	18 0,08 × 0,14 × 3,50 0,7056
	6 0,06 × 0,12 × 2,50 0,1080
	78 0,08 × 0,08 × 4,00 1,9968
Hatıllar ve lentolar	
Doğramalar (Pencere ve kapılar)	48 0,05 × 0,20 × 4,00 1,9200
Toplam	18,4396M ³

P. 4 b

BİR ÖĞRETMENLİ KÖY OKULU (BUYUK TIP)
MALZEME LİSTESİ:

Malzemenin cinsi	Miktarı
1 — Taş	195 M ³
2 — Tuğla	7000 Adet
3 — Çatı örtüsü	
a) Alaturka kiremit	13800 "
b) Marsilya tipi kiremit	3690 "
c) Oluklu sac	240 M ²
4 — Kum	80 M ³
5 — Kireç	17500 Kg.
6 — Cam	21 M ²
7 — Çimento	1000 Kg.
8 — Çivi	
10 luk	3 Sandık
8 lik	3 "
6 lik	4 "
9 — Kereste	Adet Ebat Miktar M ³
Döşeme kirişleri	45 0,06 × 0,14 × 3,00 1,3440
Döşeme kirişleri	28 0,06 × 0,14 × 3,50 0,8232
Tahta (Döşeme için)	190 0,025 × 0,15 × 4,00 2,8500
Döşeme kirişi tabanı	17 0,06 × 0,12 × 4,00 0,4896
Tavan kirişleri	92 0,06 × 0,08 × 3,50 1,5456
Tahta (Tavan için)	235 0,015 × 0,15 × 4,00 2,1150
Aşıklar	27 0,08 × 0,12 × 3,50 0,9072
Mertekler	116 0,06 × 0,08 × 3,50 1,9488
Tahta (Çatı kaplaması için)	400 0,015 × 0,15 × 4,00 3,6000
Çatı tabanı	15 0,04 × 0,08 × 4,00 0,1920
Makaslar	24 0,08 × 0,08 × 2,50 0,3840
	24 0,08 × 0,14 × 3,50 0,9408
	8 0,06 × 0,12 × 2,50 0,1440
	84 0,08 × 0,08 × 4,00 2,1504
Hatıllar ve lentolar	
Doğramalar (Pencere ve kapılar)	50 0,05 × 0,20 × 4,00 2,0000
Toplam	21,2246M ³

İKİ ÖĞRETMENLİ KÖY OKULU (KUÇUK TIP)
MALZEME LİSTESİ:

Malzemenin cinsi	Miktarı
1 — Taş	230 M ³
2 — Tuğla	7500 Adet
3 — Çatı örtüsü	
a) Alaturka kiremit	16000 "
b) Marsilya tipi kiremit	4300 "
c) Oluklu sac	295 M ²
4 — Kum	95 M ³
5 — Kireç	19000 Kg.
6 — Cam	24 M ²
7 — Çimento	950 Kg.
8 — Çivi	
10 luk	4 Sandık
8 lik	4 "
6 lik	5 "
9 — Kereste	Adet Ebat Miktar M ³
Döşeme kirişleri	72 0,06 × 0,14 × 3,00 1,8144
Döşeme kirişleri	28 0,06 × 0,14 × 3,50 0,8232
Tahta (Döşeme için)	260 0,025 × 0,15 × 4,00 3,9000
Döşeme kirişi tabanı	18 0,06 × 0,12 × 4,00 0,5184
Tavan kirişleri	116 0,06 × 0,08 × 3,50 1,9488
Tahta (Tavan için)	300 0,015 × 0,15 × 4,00 2,7000
Aşıklar	32 0,08 × 0,12 × 3,50 1,0752
Mertekler	144 0,06 × 0,08 × 3,50 2,4192
Tahta (Çatı kaplaması için)	490 0,015 × 0,15 × 4,00 4,4100
Çatı tabanı	17 0,04 × 0,08 × 4,00 0,2176
Makaslar	30 0,08 × 0,08 × 2,50 0,4800
	30 0,08 × 0,14 × 3,50 1,1760
	10 0,06 × 0,12 × 2,50 0,1800
	108 0,08 × 0,08 × 4,00 2,7648
Hatıllar ve lentolar	
Doğramalar (Pencere ve kapılar)	60 0,05 × 0,20 × 4,00 2,4000
Toplam	26,8276M ³

P. 5 b

İKİ ÖĞRETMENLİ KÖY OKULU (BUYUK TIP)
MALZEME LİSTESİ:

Malzemenin cinsi	Miktarı
1 — Taş	245 M ³
2 — Tuğla	7500 Adet
3 — Çatı örtüsü	
a) Alaturka kiremit	17000 "
b) Marsilya tipi kiremit	4600 "
c) Oluklu sac	320 M ²
4 — Kum	100 M ³
5 — Kireç	20000 Kg.
6 — Cam	26 M ²
7 — Çimento	1000 Kg.
8 — Çivi	
10 luk	4 Sandık
8 lik	4 "
6 lik	5 "
9 — Kereste	Adet Ebat Miktar M ³
Döşeme kirişleri	80 0,06 × 0,14 × 3,00 2,0160
Döşeme kirişleri	28 0,06 × 0,14 × 3,50 0,8232
Tahta (Döşeme için)	280 0,025 × 0,15 × 4,00 4,2000
Döşeme kirişi tabanı	20 0,06 × 0,12 × 4,00 0,5760
Tavan kirişleri	128 0,06 × 0,08 × 3,50 2,1504
Tahta (Tavan için)	325 0,015 × 0,15 × 4,00 2,9250
Aşıklar	35 0,08 × 0,12 × 3,50 1,1760
Mertekler	156 0,06 × 0,08 × 3,50 2,6208
Tahta (Çatı kaplaması için)	532 0,015 × 0,15 × 4,00 4,7880
Çatı tabanı	18 0,04 × 0,08 × 4,00 0,2304
Makaslar	36 0,08 × 0,08 × 2,50 0,5760
	36 0,08 × 0,14 × 3,50 1,4112
	12 0,06 × 0,12 × 2,50 0,2160
	115 0,08 × 0,08 × 4,00 2,9440
Hatıllar ve lentolar	
Doğramalar (Pencere ve kapılar)	63 0,05 × 0,20 × 4,00 2,5200
Toplam	29,173M ³

P. 6

ÜÇ ÖĞRETMENLİ KÖY OKULU MALZEME LİSTESİ:

Malzemenin cinsi	Miktarı
1 — Taş	215 M ³
2 — Tuğla	2000 Adet
3 — Çatı örtüsü	
a) Alaturka kiremit	17500 "
b) Marsilya tipi kiremit	4700 "
c) Oluklu sac	325 M ²
4 — Kum	90 M ³
5 — Kireç	18500 Kg.
6 — Cam	26 M ²
7 — Çimento	1000 Kg.
8 — Çivi	
10 luk	4 Sandık
8 lik	4 "
6 lik	5 "
9 — Kereste	Adet Ebat Miktar M ³
Döşeme kirişleri	110 0,06 × 0,14 × 3,00 2,7720
Tahta (Döşeme için)	280 0,025 × 0,15 × 4,00 4,2000
Döşeme kirişi tabanı	17 0,06 × 0,12 × 4,00 0,4896
Tavan kirişleri	135 0,06 × 0,08 × 3,50 2,2680
Tahta (Tavan için)	335 0,015 × 0,15 × 4,00 3,0150
Aşıklar	35 0,08 × 0,12 × 3,50 1,1760
Mertekler	156 0,06 × 0,08 × 3,50 2,6208
Tahta (Çatı kaplaması için)	540 0,015 × 0,15 × 4,00 4,8600
Çatı tabanı	18 0,04 × 0,08 × 4,00 0,2304
Makaslar	36 0,08 × 0,08 × 2,50 0,5760
	36 0,08 × 0,14 × 3,50 1,4112
	12 0,06 × 0,12 × 2,50 0,2160
	100 0,08 × 0,08 × 4,00 2,5600
Hatıllar ve lentolar	
Doğramalar (Pencere ve kapılar)	45 0,05 × 0,20 × 4,00 1,8000
Toplam	28,195 M ³

P. 8

KÖY ÖĞRETMEN EVİ (ÇİFT EV TİPİ) MALZEME LİSTESİ:

Malzemenin cinsi	Miktarı
1 — Taş	150 M ³
2 — Tuğla	10000 Adet
3 — Çatı örtüsü	
a) Alaturka kiremit	10200 "
b) Marsilya tipi kiremit	2900 "
c) Oluklu sac	200 M ²
4 — Kum	90 M ³
5 — Kireç	16000 Kg.
6 — Cam	18 M ²
7 — Çimento	1700 Kg.
8 — Çivi	
10 luk	3 Sandık
8 lik	3 "
6 lik	4 "
9 — Kereste	Adet Ebat Miktar M ³
Döşeme kirişleri	50 0,06 × 0,14 × 3,50 1,4700
Tahta (Döşeme için)	150 0,025 × 0,15 × 4,00 2,2500
Döşeme kirişi tabanı	14 0,06 × 0,12 × 4,00 0,4032
Tavan kirişleri	90 0,06 × 0,08 × 3,50 1,5120
Tahta (Tavan için)	200 0,015 × 0,15 × 4,00 1,8000
Aşıklar	22 0,08 × 0,12 × 3,50 0,7392
Mertekler	80 0,06 × 0,08 × 3,50 1,3440
Tahta (Çatı kaplaması için)	280 0,015 × 0,15 × 4,00 2,5200
Çatı tabanı	14 0,04 × 0,08 × 4,00 0,1792
Makaslar	24 0,08 × 0,08 × 2,50 0,3840
	24 0,08 × 0,14 × 3,50 0,9408
	8 0,06 × 0,12 × 2,50 0,1440
	66 0,08 × 0,08 × 4,00 1,6896
Hatıllar ve lentolar	
Doğramalar (Pencere ve kapılar)	70 0,05 × 0,20 × 4,00 2,8000
Toplam	18,176 M ³

İLK ÖĞRETİM GENEL MÜDÜRLÜĞÜ
Sayı: 65/4733
11 III/1949
1949 - 1950 köy okulları inşaat programı ve verilen ödenek h.

2448

VALİLİKLERE
MILLÎ EĞİTİM MÜDÜRLÜKLERİNE

1 — 1949-1950 ders yılına ait köy eğitimini geliştirme programımız incelenmiş; ekli cetvelde, verilebilen ödenekle başlatılabilecek işler gösterilmiştir. Bu cetvelde yazılı işler ilinize verilen ödenegin tesbitinde esas tutulmuştur.

Başkanlığımızda veya tevkil edeceğimiz birinin başkanlığında Millî Eğitim müdürünün, merkez ilköğretim müfettişinin, merkez bölgesi gezici başöğretmenlerinden birinin ve teknik elemanların katılacağı toplantıda bu genelge okunarak düşünceler tesbit edilecek ve genelgenin alındığı tarihten bir hafta sonra bu maksatla tanzim edilecek rapor bakanlığa gönderilecektir.

2 — İlinize verilebilen bu ödenekle emrinize girecek öğretmen ve sağlık memurlarının yerleştirilmesi zorunludur. Ödenekler tamamiyle dağıtıldıktan ilerde ek ödenek verilemeyecektir. Valilikler ödenegi azami tasarrufla harcayacaklardır.

5210 sayılı kanunun 1 inci maddesi gereğince özel idare bütçelerinden de bu maksatla ödenek ayrılır. Bakanlıktan yapılabilen ayın ve nakit yardım bu işlerin tamamlanması için yetmiyince sonucuna varılırsa özel idare bütçesinden yeteri kadar yardım ödenegi sağlanması zorunludur.

3 — Behemehal ekli cetvelde tesbit edilen işlerin ele alınması icabetmez. Bu genelgedeki

esaslara riayet şartıyla bu ödenekle, aynı mahiyette olmak üzere öğretmenlerin ve sağlık memurlarının yerleştirilmesi için daha uygun ve elverişli görülen köyler ele alınabilir.

4 — Programın Bakanlıkça incelemesinde şu ana fikirden hareket olunmuştur: Başlıca hedefimiz mümkün olduğu kadar fazla sayıdaki okulsuz köylerde okul kurmak ve geçmiş yıllardan daha fazla miktarda öğrenciyi okutmaktır. Geçen yıl bazı illerimizde şehir ve kasaba okullarına köy okullarından fazla miktarda öğretmen çekilmiş olmasına rağmen öğrenci sayısı buralarda bu nispete artmak şöyle dursun azalmıştır. Kadroların israf edilmesine asla müsamaha edilmeyecek ve ilgililer bundan sorumlu tutulacaktır. Şehir ve kasaba okullarında kadro ihtisasına ancak öğrenci artışı sebebiyle okul veya derslik açmak icabettiği takdirde ve bu gereğe etraflıca tasrih edilmek suretiyle müsaade edilebilecektir. Köy okullarına maaşlı veya Enstitü mezunu öğretmen kadrosu ilâve edilmesinde de böyle bir kesin zaruretle kabul edilecektir.

5 — Öğretmen okulu veya köy enstitüsü mezunlarından 1949-1950 ders yılı başında emrinize maaşlı Enstitü mezunu öğretmen ve sağlık memuru verilmesi mümkün görülmemiştir.

6 — Hazır okullara mutlaka öğretmen verilecektir. Bu kabil okulları öğretmensiz bırakılmaktan ilgililer sorumludurlar.

7 — Hiç okulu bulunmayan köylerdeki yarım kalmış binalar bitirilerek bu köyler okula kavuşturulacaktır. Esasen bir okulu olup da daha iyisini meydana getirmek amacıyla başlanmış binaların ikmalî bu yıl ele alınmayacaktır.

8 — Okulu daha az olan illerdeki yarım kalmış binaların ikmalî binnisibe ileri gitmiş illere tercih edilecektir. Bu esasın uygulanmasında maliyetin de ucuz olması düşünülmelidir. Eğitimi geri kalmış bir ilde okulun okulsuz köyünü okula kavuşturmak iyi niyetle hareket edilirken eldeki ödenekle az iş başarılmasından sakınılmalıdır.

9 — Ödenek bol olmadığı için yarım binalardan binnisibe daha az masrafla ikmal edilebilenleri hesap edilmiş olanları ele alınacaktır.

10 — İnşaatı henüz temelde veya su basmanında, duvarları kerpiçten olan veya fen bakımından kusurlu olduğu anlaşılan binaların bitirilmesi için ödenek verilmesi caiz değildir.

40-50 öğrenci okutulacak köylerde büyük bir derslik ve işliği ihtiva etmek üzere başlanmış binalardan çatıya alınmamış olanların yerine, ihtiyacı karşılayacak yeni tiplerden birinin yaptırılması suretiyle tasarrufla riayet edilecektir.

11 — Geçmiş yıllarda bitirilmiş bulunan okulların onarımına herhangi bir vesile ile bu ödenekten para sarfedilmesine 5210 sayılı kanunun 4 üncü maddesi hükümüne imkân yoktur.

12 — Bu inşaat yılında mevcut okullara derslik ilâve edilmeyecektir. Çünkü okulu kurmak suretiyle bir köyde işimizin birinci safhası halledilmiş sayılır. Öğretmen ilâvesine kesin zaruret olan yerlerde işlikler dersliğe çevrilecektir. Öğrenci sayısına denk derslik veya okul ilâvesi ileriki yıllarda düşünülebilir.

13 — Köy okulu bina tipleri 5210 sayılı kanunun 1 inci maddesi gereğince Bayındırlık ba-

kanlığı ile birlikte yeniden hazırlanmıştır. Planlar bu Tebliğler Dergisinde yayımlanmıştır. Yeni inşaatla bundan böyle yalnız bu tipler uygulanacaktır. Bu tiplerle okul inşaatında önemli tasarruf sağlanmıştır.

14 — Bu yıl okulsuz köylerden binnise bu yüklerinde yeni okul yaptırılacaktır. Şu hale göre tek dersaneli okulun (a) tipi değil, (b) tipi yaptırılacaktır.

15 — Hiç okulu bulunmayan köylerden öğrenci sayısı iki öğretmenin behemehal çalıştırılması gerektiren köylerde ilk ağızda tek öğretmenli okul tipi uygulanır; önümüzdeki yıllarda buralara bir derslik ilâvesi mümkündür.

16 — Üç ve daha fazla öğretmen çalıştırılması gerektiren köylerde bu yıl yalnız iki derslikli bir okul (P. 5 a) veya (P. 5 b) yaptırılacak, buraya yalnız iki öğretmen yerleştirilecek, ayrıca başkasız bir öğretmen evi yaptırılmayacaktır.

17 — Bu sene üç dersaneli okul tipi yaptırılmayacaktır.

18 — İlerece hazırlanmış gelişme programlarında çok sayıda öğretmen ve sağlık memuru evi istenildiği görülmüştür. Enstitü mezunu öğretmenlerle sağlık memurlarına ev temini mümkün mü kellefiz. Ancak elde mevcut ödenekle mümkün olduğu kadar fazla sayıda köyü okula kavuşturmak amacımız olduğuna göre, ev inşaatında tutumlu davranmak zoruridir. Bu bakımdan ilkin hazır evlerden faydalanılacak, yarım kalmış öğretmen evleri bitirilecektir. Esasen inşaat ikmal olarak ele alınan binaların çoğunda ve yeniden yaptırılacak okullarda birer öğretmen evi mevcut olduğuna göre katı lüzum olmadıkça bakımsız öğretmen evi inşaatına girişilmesi gereklidir.

19 — Enstitü mezunu öğretmenlerin ev istemek şartıyla belirli bir köye tayin dilekleri yerine getirilecektir.

20 — İki öğretmen çalıştırılan yerlerde bekâr ve durumları elverişli olanlar bir eve yerleştirileceklerdir.

21 — Enstitü mezunu öğretmenler behemehal evi bulunan okullara yerleştirilecek, Enstitü mezunu bulunmadığı için maaşlı öğretmen tayin edilmiş olan köylerdeki öğretmenler evsiz okullara tahvil edileceklerdir.

Bu esaslara aykırı olarak lüzumsuz ev inşaatından ve evlerin Enstitü mezunu öğretmenlere ve sağlık memurlarına başka memurlara tahsis edilmesinden ilgililer sorumludurlar.

22 — 1949-1950 gelişmesini sağlamak üzere Valiliğinize Bütçenin 605/2 bölümünden lira ayrılmıştır. İnşaat ödeneginin merkezde aylarca bekletildiği görülmektedir. Bu yüzden inşaatın aksadığı tesbit edilmiştir. Bu paranın hangi işlere ve ne suretle sarfedileceği 28-V-1948 tarih ve 65/13042 sayılı, 27-VII-1948 tarih ve 65/17770 sayılı geleneklerde belirtilmiştir. Merkezden alınacak malzeme ve ihale edilecek işler için lüzumlu ödenek alındıktan sonra iş hacimlerine göre ilcelere ayrıdan miktarlar bu ay içinde yerlerine gönderilecektir. Geçen sene bazı iller, ilcelere yalnız ödeme emri göndermekle yetinmişlerdir, ilcenin geliri kâfi gelmediğinden aylarca istihkak sahiplerine paraları verilememiş veya hiçbir şey satılmamıştır. Bu yıl bu türlü aksaklıklara meydan verilmemek üzere, tediyeye emri ile birlikte gerekli nakit gönderilecektir.

23 — Program teklifimizde yeni okullar eski tiplere göre hesab edilmiştir. Yeni tipler çok daha tutumlu olduğundan gönderilen ödenekle işlerin düzenlenmesi zoruridir.

24 — Bu ödenek kereste dışında kalan işler içindir. Tarım Bakanlığı ile anlaşma yapılarak yapılmaz kereste ihtiyacımız ne yolda temin edileceği bildirilecektir. Orman işletmelerinden alınacak bütün tomruk ve kerestenin tutarı Orman Genel Müdürlüğünün cari hesabına Bakanlıkça yatırılarak kararlaştırılan esaslar ve fiatlara göre mahsubu yapılacaktır.

25 — 27-VII-1948 tarihli kararname ile yürürlüğe girmiş olan çalışma mükellefiyeti esasları

hakkıyla uygulandığı takdirde inşaatın daha ucuza maledilebileceği malûmunuzdur. Vatandaş hukukunu gözetenek çalışma mükellefiyeti esaslarının dikkatle uygulanması için şimdiden tedbirler alınacaktır.

26 — Bugeneldeki esaslara göre köy eğitimini geliştirme programımıza Valiliğinizce nihai şekil verilerek işlere hemen başlanacaktır.

27 — Bakanlık müfettişleri bu esasların uygulanmakta olup olmadığını, ödeneklerin yerinde ve vaktinde sarfedilip edilmediğini, yeni mezunların yerleştirilmesini, inşaatın tutumunu mahallinde her zaman inceleyecekler ve Bakanlığa durundan bilgi vereceklerdir.

28 — Millî Eğitim Müdürlüğünün hazırlayacağı raporlar Valiliğinizin yolu ile mayıs, temmuz, eylül aylarının birinci günü postaya verilerek üzere gönderilecektir. Bu raporların örnekleri gönderilmek üzere.

29 — Bu genelgenin ve inşaat ödenegini tediyeye emrinin alındığının tellenmesini rica eder; size ve bütün ilgililere başarılar dilerim.

Millî Eğitim Bakanı
Tahsin Banguoğlu

Y. K. K.

HABERLER:

İÇEL İLİNDEN ALACAĞI OLAN
ÖĞRETMENLERE

1933 yılından 1942 yılına kadar İçel İli Köy Okullarında Başöğretmenlik yapıp makam maaşla rım alamayan öğretmenlerin alacakları 1949 yılı bütçesinden ödenecektir.

Adresleri bilinmeyen alacaklı öğretmenlerin noterlikçe düzenlenmiş bir vekâletname ile İçel Millî Eğitim Müdürlüğüne müracaatları ilân olunur.

BU DERGİDEKİ KANUNLAR, KARARLAR VE TAMİMLERLE DİĞER YAZILAR TARAFIMIZDAN OKUNMUŞTUR

1	12	23	34	45
2	13	24	35	46
3	14	25	36	47
4	15	26	37	48
5	16	27	38	49
6	17	28	39	50
7	18	29	40	51
8	19	30	41	52
9	20	31	42	53
10	21	32	43	54
11	22	33	44	55

ANKARA — MİLLÎ EĞİTİM BASIMEVİ

MİLLÎ EĞİTİM BAKANLIĞI NEŞRİ
YAT MÜDÜRLÜĞÜNCE HER HAFTA
PAZARTESİ GÜNLERİ ÇIKARILIR
İLGİLİ MAKAM VE MÜESSESELERE
PARASIZ GÖNDERİLİR.

T. C. MİLLÎ EĞİTİM BAKANLIĞI TEBLİĞLER DERGİSİ

YILLIK ABONESİ 40 KURUŞTUR.
ABONE TUTARI MALSANDIKLARINDAN
BİRİNE YATIRILMALI VE ALINACAK
MAKBUZ MİLLÎ EĞİTİM BAKANLIĞI
NEŞRİYAT MÜDÜRLÜĞÜNE GÖNDERİLMELİDİR.

Cilt: 11

28 MART 1949

SAYI: 531

21/II/1949

GENELGELER:

YAYIM MÜDÜRLÜĞÜ 5/III/1949

Sayı: 84/2905

2449

İNŞAATIN MALİYE MEMURLARINA BİLDİRİLMESİ H. İNŞAATIN MALİYE MEMURLARINA BİLDİRİLMESİ H. İNŞAATIN MALİYE MEMURLARINA BİLDİRİLMESİ H. İNŞAATIN MALİYE MEMURLARINA BİLDİRİLMESİ H.

İlgililere tebliğini rica ederim.
Millî Eğitim Bakanı y.
Müsteşar
B. Kadırgan

T. C. 28/I/1949

MALİYE BAKANLIĞI ÖZET:
Millî Emlâk Genel Md. İnşaatın Maliye memurlarına bildirilmesi h.
Şube: 1 Md.
Sayı: 3104/206/1085

MİLLÎ EĞİTİM BAKANLIĞINA

Kastamonu ilindeki millî emlakın genel durumuna dair millî emlak kontrolörlerinden alınan bir raporda,

Tarım ve Eğitim dairelerince kamulaştırılan sahalarda üzerinde yürüdüğü getirilen inşaatın cins ve mahiyeti hakkında zamanında Maliye dairesine gerekli bilgilerin verilmediği bunun neticesi olarak resmi dairelere tahsis edilmiş binalarla memur konutlarının millî emlak esas defterine kayıtları yapılmadığı ve genel muhasebe kanununun 25 inci maddesi mücbince Bakanlığınca tutulmakta olan (defterikebir) e geçirilmesi icabeden bilgileri muhtevî A ve C cetvellerinin hazırlanmadığı, bildirilmektedir.

Genel Muhasebe Kanununun 23 ve 25 inci maddeleri hükümleriyle 9/1/1946 tarihli ve 665 sıra numaralı genel yazıyla ilişik olarak Yüksek Bakanlıklarına sunulmuş olan (Memur Konutları Yönetmeliği) nin Bakanlığın merkez ve taşra teşkilâtına tahvil etmiş olduğu ödevlerin yerine getirilmesi hususunda Maliye memurlarına kolaylık gösterilmesi için mahalline gerekli talimatın verilmesine müsaadeleri rica olunur.

Millî Eğitim ve Tarım Bakanlıklarına arz edilmiştir.
Maliye Bakanı y.
İmza

YAYIM MÜDÜRLÜĞÜ 24/II/1949

Sayı: 82/2538

2450

ERKEK SANAT ENSTİTÜLERİYLE ORTA SANAT OKULLARI İÇİN "FİZİK SINIF III" ADLI ESER H. Şekip Özsoy ve Hikmet Öcal tarafından hazırlanarak İstanbul'da Teknik kitaplar yayınevi tarafından yayımlanan "Erkek sanat enstitüleriyle orta sanat okulları için Fizik sınıf III" adlı eserin sanat okullarının 3 üncü sınıfları için yardımcı kitap olarak kabulü uygun görülmüştür.

"Teknik kitaplar yayınevi - Ankara Caddesi Çarşoğlu yolu 43 Dr. Fevzi Ahmet Han. No. 4 - İstanbul" adresinden 100 kuruş karşılığında temin edilebilecek olan bu kitabın ilgililere duyurulmasını rica ederim.
Millî Eğitim Bakanı y.
Müsteşar
B. Kadırgan

K. S.

SAĞLIK VE SOSYAL
YARDIM SANDIĞI
MÜDÜRLÜĞÜ

Sayı: 01011

2451

İLCE KURULU BAŞKANLIKLARINA
Sandığımızın 1949 yılı gelir ve gider bütçesi aşağıya çıkarılmıştır.
Bilgilerinize sunarız.

Saygılarımızla

Müdür Muhasebeci
Osman Ülkümen Kemal Dinçmen

1949 YILI BÜTÇESİ

İlkokul Öğretmenleri Sağlık ve Sosyal Yardım
Sandığımızın 1949 yılı gelir bütçesidir

Bö m Madde	Gelirin nevi	GELİR	Tutarı	Toplamı
			Lira	Lira
I	—	Yüde birlerden	408.000	408.000
II	—	Bağışlar - Yardımlar	23.000	25.000
III	—	Çeşitli gelirler	4.000	4.000
IV	1	Banka devri (Muhtemel)	160.000	
	2	İkrazlardan tahsilat	50.000	
	3	Mevcut tahviller	40.000	
	4	Ölüm yardımı avanslarda	36.000	286.000
		Toplam:	723.000	723.000

Başkan
Bayram Karatan
Üye
Beytiye Türker
Üye
Raşit Dengiz

Başkan V.
Halit Berk
Üye
N. Esin
Sandık Müdürü
Osman Ülkümen

Üye
Nahide Bor
Üye
Hasan Çıttan
Başhekim
E. N. Atakam

İlkokul Öğretmenleri Sağlık ve Sosyal Yardım
Sandığımızın 1949 yılı gider bütçesidir.

Bölüm/Madde	Giderin nevi	GİDERLER	Lira	Lira
I	—	Karşılıksız yardımlar		
1	—	Kaza neticesi ölümler	5.000	
2	—	Kaza neticesi sakatlanma	2.500	
3	—	Kaza neticesi yaralanma	2.500	
4	—	Eceliyle ölümler	40.000	
5	—	Doğumlar	150.000	
6	—	Evlennmeler	109.000	
7	—	Tedaviler	132.500	
8	—	Tekaüt aylığı - İkramiye	500	433.000
II	—	Karşılıklı Yardımlar		
1	—	Çocuk okutanlara borç	125.000	
2	—	Yardımlar karşılığı (Avans)	5.000	130.000
III	—	Çeşitli İşler		
1	—	Tahvil alımı	20.000	
2	—	Tahsisat - Mefruşat	10.000	
3	—	İnşaat sattılmalar	50.000	
4	—	Dindenme yurdu	10.000	90.000
IV	—	Genel Giderler		
1	—	Yön. Kr. Hz. Hakları	5.000	
2	—	Müstahdem ücreti	30.000	
3	—	Müteferrik masraflar	11.500	
4	—	Kira bedeli	5.500	
5	—	Genel Kr. Hz. Hakları	10.000	70.000
		TOPLAM:	723.000	723.000

Başkan
Bayram Karatan
Üye
Beytiye Türker
Üye
Raşit Dengiz

Başkan V.
Halit Berk
Üye
N. Esin
Sandık Müdürü
Osman Ülkümen

Üye
Nahide Bor
Üye
Hasan Çıttan
Başhekim
E. N. Atakam