

İLANLAR :**İMTİHAN KÂĞITLARI HAKKINDA**

Birçok okulların imtihan kâğıtlarını, imtihanlara beş, altı gün kalı tel yazılarıyla istedikleri ve kendilerine bu kısa müddetler içinde imtihan kâğıdı gönderilmesine imkân olmadığı için güçlüklerle karşılaştığı öğrenilmiştir.

Okulların imtihan kâğıdı siparişlerini şimdiden bildirmeleri bu sıkışık durumu önleyecektir. Siparişler için adres: Devlet Kitapları Mütedavil Sermayesi Müdürlüğü Sultanaahmet - İstanbul.

MAARİF MÜDÜRLÜKLERİ VE MAARİF MEMURLUKLARINA

181 inci sayıda başlayacak ve 200 üncü sayıda bitecek olan 10 uncu cilt İlk Öğretim Gazetesi abone listelerinin ve abone bedellerinin gönderilmesi zamanı gelmiştir.

1 — Bu listelerin en kısa bir zamanda hazırlanarak Neşriyat Müdürlüğüne yollanması,

2 — Abone bedellerinin para ve pul halinde Neşriyat Müdürlüğüne yollanılmıyarak T. C. Ziraat Bankası Ankara Merkez Müdürlüğündeki 3803 sayılı cari hesaba yatırılması veya gönderilmesi,

3 — Adreslerin ve posta teşkilâtı olmaları yerlerin açık olarak işaretlenmesi,

4 — 9 uncu cilt için bugüne kadar abone listelerini ve abone bedellerini göndermemiş olan Maarif Memurlarının 10 uncu cilt başlamadan önce bu işi neticelendirmeleri rica olunur.

1932 YILINDA BALIKESİR İLİNDEN MESKEN BEDELİ ALACAGI OLAN VE HALEN ADRESLERİ BİLİNMIYEN İLK OKUL ÖĞRETMENLERİNE

1932 yılında Balıkesir ilinde çalışmış olup bu ilden mesken bedeli alacağı olan ve halen adresleri bilinmeyen ilk okul öğretmenlerinin istihkaklarının 1944 akçalı yılı bütçesinden ödeneceği Balıkesir Maarif Müdürlüğünün 16/III/1945 tarih ve 2109/311/3 sayılı yazısıyla bildirilmiştir.

Alacaklı öğretmenlerin noterden tasdikli birer vekâletname ile mutemet tayin ederek Balıkesir Maarif Müdürlüğüne müracaatları lüzumu ilân olunur.

ÇANAKKALE İLİNDEN ALACAGI OLAN İLK OKUL ÖĞRETMENLERİNE

1937 yılı bakiyesiyle 1938 tam ve 1939 dan 2 aylığa mahsuben idari vazife ücretlerinin ödenmesine başlandı Çanakkale Maarif Müdürlüğünün 16/III/1945 tarih ve 38-1681 sayılı yazısıyla bildirilmiştir.

Bu hesaptan alacağı olan öğretmenlerin bu yıllarda görevli oldukları ilçelerin Maarif

Memurluklarına noterden tasdikli birer vekâletname ile mutemet tayin ederek müracaatları lüzumu ilân olunur.

İlk Öğretim gazetesi abone bedelleri, bazı maarif memurları tarafından posta ile Neşriyat Müdürlüğü adına yollanmaktadır. Neşriyat Müdürlüğü prensip itibarıyla posta ile gönderilen abone bedellerini kabul etmediğinden bu paralar posta idaresi tarafından aynen mahalline iade olunmakta ve bu yüzden birçok muhaberele yol açılmaktadır.

Abone bedellerinin Türkiye Cumhuriyeti Ziraat Bankası Ankara Merkez Müdürlüğünde 3803 sayılı cari hesaba gönderilmesi önemle rica olunur.

BU DERGİDEKİ KANUNLAR, KARARLAR VE TAMİMLERLE DİĞER YAZILAR TARAFIMIZDAN OKUNMUŞTUR

1	12	23	34	45
2	13	24	35	46
3	14	25	36	47
4	15	26	37	48
5	16	27	38	49
6	17	28	39	50
7	18	29	40	51
8	19	30	41	52
9	20	31	42	53
10	21	32	43	54
11	22	33	44	55

ANKARA — MAARİF MATBAASI

T. C.

MAARİF BAKANLIĞI TEBLİĞLER DERGİSİ

YILLIK ABONESİ 40 KURUŞTUR.
ABONE TUTARI MALSANDIKLARINDAN BİRİNE YATIRILMALI VE ALINACAK MAKBUZ MAARİF BAKANLIĞI NEŞRİYAT MÜDÜRLÜĞÜNE GÖNDERİLMELİDİR.

Cilt: 7

9 NISAN 1945

SAYI: 323

TAMİMLER :

İLK ÖĞRETİM ÜMUM MÜDÜRLÜĞÜ 31/III/1945
SAYI: 6/6175
1397

ÖZET:
Köy okulları plânları b.

1 — 3803 ve 4274 sayılı kanunlara göre Köy Enstitüsü mezunu öğretmen ve eğitimcilerin çalışacakları köylerde yapılacak üzere müsabaka ile hazırlanan okul ve öğretmen evi plânları geçen yıldan beri tatbik edilmeye başlanmıştır. Bir yıllık tecrübe sonunda bu plânları şu bakımlardan tadil etmenin faydalı olacağı anlaşılmıştır:

- 1) Mutedil ve soğuk iklime göre ayrı ayrı hazırlanan okul binası plânlarını birleştirmek.
- 2) Dersliği ve askılığı küçültmek.
- 3) Okul binasının içindeki evle, ayrı öğretmen evinin giriş, mutfak, kiler veya deposunu daha kullanışlı bir duruma getirmek.
- 4) Okul ve öğretmen evindeki pencereleri köylerin özelliklerine uygun bir şekilde getirmek.
- 5) Duvar örgüsüne ve çatı kuruluşuna köylerde bulunabilen yapıcılık malzemesine göre bunları sağlamlaştıracak en uygun şekli vermek.

2 — Müsabakada birincilik kazanan mimarlar tarafından, bu noktalar göz önünde tutularak, mutedil ve soğuk iklim bölgelerinde tatbik olunacak okul binası ile ayrı öğretmen evinin plânı yeniden hazırlanmış ve bu tamimle beraber basılarak gönderilmiştir.

Geçen yıl başlanıp da bitirilmemiş olan binaların yapımına eski plânlara göre devam olunacaktır. Bu yıl yeniden yapılacak binalar bu yeni ve tadil edilmiş projelere göre yaptırılacaktır.

3 — Bu projelerin toprağa tatbiki sırasında yanlışlıklar yapılmasına, binaların plânda gösterilen cihetlere uygun olarak toprağa oturmasına bilhassa dikkat edilecektir. Yanlışlıklara meydan verilmemesi

için plânın toprağa tatbiki işine başlanırken, temel kazıkları çakılırken veya ip iskelesi kurulurken işin plânlara uygun olarak yapıldığını göstermek üzere eğitimci, öğretmen, gezici başöğretmen, bölge müfettişi, Köy Enstitüsü öğretmen veya usta öğreticisi gibi ilgililerden birinin, muhtarın ve binayı yapan ustanın imzalarını taşıyan bir zabıt tutulacaktır. Bu zabıt yapım işlerini teftiş edebilecekler gösterilmek üzere köy okulu başöğretmeni veya köyün muhtarı tarafından saklanacaktır.

4 — Bina kurulacak yerin bir kısmında toprağın çürük çıkması veya meylin çok olması gibi zorlayıcı sebepler bulunmadıkça plânların (doğu-batı, kuzey-güney) yönleri asla değiştirilmeyecektir. Değiştirmek zaruretiyle karşılaştığı takdirde plânı ters tatbik etme imkânına baş vurulacaktır. Bu plânın pencere ışığına karşı tutulduğu zaman kâğıdın arkasından görünen durumu demektir. O takdirde plânın doğu yönü batıya, batı yönü de doğuya gelecektir.

Okul veya öğretmen evinin cephesi köyden veya civardaki yollardan görünsün düşüncesiyle plânın kuzey ve güney yönlerinde değişiklik yapılmıyacak, olağanüstü ve zorlayıcı bir sebep olmadıkça cephe hep güneye gelecektir.

5 — Duvarlar kerpiç veya taştan yapıldığı zaman bunların nerecelerine kuşak atılacağı, köşelerin ne suretle bağlantılı bir hale getirileceği cephe resimlerinde açıkça gösterilmiştir. Yapının sağlamlığını sağlayacak olan bu tedbirlerin kesin olarak alınmaları şarttır. Onun için ilgililer, yapım sırasında bu noktaların plâna uygun olarak yapılıp yapılmadığını sık sık kontrol edecekler, plâna aykırı iş yapılmasına asla meydan verilmeyeceklerdir.

6 — Plânların boy, en, yükseklik ölçülerinde, kapı ve pencere yerlerinde asla değişiklik yapılmıyacaktır. Bu noktalardan birinde yapılacak

en ufak bir değişikliğin bütün plânda değişiklikler yapılmasını gerektireceği, açıkçası plânın bozulacağı hatırdta tutulacaktır.

Yalnız plânda (peç) yazılı olan yerlere her köyde işe yarıyacak bir şekilde peç yapmak hemen mümkün olamayacağı için soba deliği bırakılacak ve duvarlar buna göre örülecektir.

7 — Mutedil ve soğuk iklim bölgesinde tatbik olunacak okul ve ayrı öğretmen evi projeleriyle beraber bunların malzeme listesi de basılmıştır. Köyden veya çevresinden tedarik edilen malzemenin vasıfları her zaman ve her yerde bu listede yazılı cinslere veya vasıflara uygun olmaz. Bu gibi durumlarla karşılaşılınca çevre şartlarına uyulacak, fakat binanın sağlamlığını sağlayıcı tedbirler alınacaktır. Elverişli şartların bulunduğu ve kışın şiddetli geçtiği yerlerde dersliği ve öğretmen evinin tavanları mutlaka (bulgurlama) yapılarak soğuğa ve kar tipilerine karşı tedbir alınmış olacaktır. Taş tedariki mümkün olan yerlerde bina duvarlarının etrafına plânda gösterildiği gibi taş kaldırım döşenecektir.

8 — Köylerde bu binaların ne suretle yaptırılacağını 3803 ve 4274 sayılı kanunların hükümleri tesbit etmiştir. Bu kanunlara göre çalışma mükellefiyetinin tatbiki hem işleri kolaylaştırmakta hem de ucuza mal edilmesini sağlamaktadır. Onun için çalışma mükellefiyeti her köyde tatbik edilecek, köylüce yapılması mümkün işler ile malzeme tedariki işinin götürü olarak başkalarına para ile yaptırılmasının önüne geçilecektir.

Yukarıda yazılı esaslara göre iş yapılmasını ilgililere tebliğ etmenizi rica ederim.

Maarif Bakanı a.
H. T. İhsan Sungu

NOT: Valiliklere ve Köy Enstitüsü Müdürlüklerine yazılmış, plânların bulunduğu Tebliğler Dergisi bütün okullara ve Maarif idarelerine gönderilmiştir.

Mutedil Ve Soğuk İklim Tipi Ayrı Öğretmen Evi Malzeme Listesi

Not: Okul binasından ayrı öğretmen evleri eskiden maksada elverişli okul binaları yapılmış olan köylerde yapılacaktır. Yeni okul binası yapılacak köylerde okul binasına bitişik öğretmen evi projelini uygulamakla işe başlanacak, sonra okul binası bu eve eklenecektir.

Taş	170 m ³
Kapak taşı	11 m ³
Tuğla	4500 aded
Kireç	22 m ³ süzölmüş (12.2 ton taş)
Kum	66 m ³
Kiremit	5600 aded yerli (veya 1570 aded Marsilya tipi ve 31 aded mahya)
Ateş tuğlası	300 aded (5 cm. kalın)
Pencereler	P ₁ = 5 aded P ₂ = 1 aded P ₃ = 3 aded P ₄ = 2 aded
Kapılar	K ₂ = 1 aded K ₃ = 3 aded K ₄ = 2 aded K ₈ = 1 aded K ₉ = 2 aded
Cam	68 aded (35 x 35)
Çivi	15 Kg.

KERESTE

Aded	Ölçü	Cins	Nereye kullanılacağı	Düğünceler	Miktar
104	400 x 16 x 10	Çam	Kenar aşıkları		0.640 m ³
5	300 x 16 x 10	»	Orta aşıklar	1	0.240 »
165	400 x 10 x 10	»	Babalar	3	6.600 »
			Göğüslemeler	3	
			Çatı tabanı	6	
			Hatullar	132	
			Hatıl bağlaması	21	
				165	
23	300 x 10 x 10	»	Çatı payandaları	6	0.690 »
			Çatı tabanı	2	
			Lentolar	15	
				23	
1	300 x 20 x 10	»	Tarasa taban aşığı başlığı		0.060 »
42	400 x 12 x 5	»	Mertekler		
54	300 x 12 x 6	»	Mertekler	42	1.210 »
			Gergiler	12	1.166 »
				54	
32	400 x 5 x 10	»	Tavan kirişleri		0.640 »
15	300 x 5 x 10	»	Tavan kirişleri		0.075 »
25	400 x 20 x 5	»	Döşeme kirişleri		1.000 »
15	300 x 15 x 3	Çıralı	Alın tahtası		0.202 »
110	400 x 20 x 1.3	»	Kiremit altı		1.144 »
130	400 x 10 x 2.6	Çam	Döşemelik	Lâmba, zıvanalı	1.352 »
135	400 x 20 x 1.3	»	Tavanlık	Lâmbalı	1.401 »
12	400 x 10 x 2	»	Süpürgelik		0.096 »
18	400 x 10 x 1.5	»	Pervaz		0.108 »
34	400 x 25 x 5	Çıralı	Doğramalar için		1.700 »
					18.324 »
			% 20 zayıt		3.665 »
			Toplam		21.989 m ³

Mutedil Ve Soğuk İklim Tipi Köy Okulu Malzeme Listesi

Taş	330 m ³
Kapak taşı	36 »
Tuğla	5350 aded
Kireç	33,50 m ³ süzölmüş (24 ton taş)
Kum	130 m ³
Kiremit	17000 aded yerli (veya 4750 aded Marsilya tipi 76 aded mahya)
Ateş tuğlası	600 aded (5 cm kalın)
Pencereler	P ₁ = 15 aded P ₂ = 1 aded P ₃ = 3 aded
Kapılar	K ₁ = 3 » K ₈ = 5 » K ₉ = 3 »
	K ₄ = 1 » K ₅ = 1 » K ₆ = 1 » K ₇ = 1 aded
Cam	(35 x 35) 146 aded
Çivi	275 Kg.

KERESTE

Aded	Ölçü	Cins	Nereye kullanılacağı	Düğünceler	Miktar
29	400 x 16 x 10	Çam	Aşık	25	1.856 m ³
			Bırakma kirişi	4	
				29	
10	300 x 16 x 10	»	Aşık		0.480 »
422	400 x 10 x 10	»	Çatı tabanı	15	16.880 »
			Göğüslemeler	8	
			Hatullar	342	
			Hatıl bağlamaları	57	1.5 metrede bir
				422	
62	300 x 10 x 10	»	Babalar	14	1.860 »
			Payandalar	18	
			Lentolar	30	
				62	
1	300 x 20 x 10	»	Tarasa taban aşığı başlığı		0.060 »
232	400 x 12 x 6	»	Mertekler	204	6.682 »
			Gergiler	28	
				232	
8	300 x 16 x 6	»	Bırakma		0.230 »
99	400 x 10 x 5	»	Tavan kirişleri		1.980 »
36	300 x 10 x 5	»	Tavan kirişleri		0.540 »
29	400 x 20 x 5	»	Döşeme kirişleri		1.160 »
44	300 x 20 x 5	»	Döşeme kirişleri		1.320 »
21	400 x 15 x 3	Çıralı	Alın tahtası		0.378 »
400	400 x 20 x 1.3	»	Kiremit altı		4.160 »
290	400 x 10 x 2.6	Çam	Döşemelik	Lâmba, zıvanalı	3.016 »
18	400 x 10 x 2	»	Süpürgelik		0.144 »
360	400 x 20 x 1.3	»	Tavanlık	Lâmbalı	3.744 »
40	400 x 10 x 1.50	»	Pervaz		0.240 »
90	400 x 25 x 5	Çıralı	Doğramalar için		4.500 »
					49.230 m ³
			% 20 zayıt		9.850 »
			Toplam		58.980 »

MUTEDİL VE SOĞUK İKLİM TİPİ AYRI ÖĞRETMEN EVİ PROJESİ

YER KATI

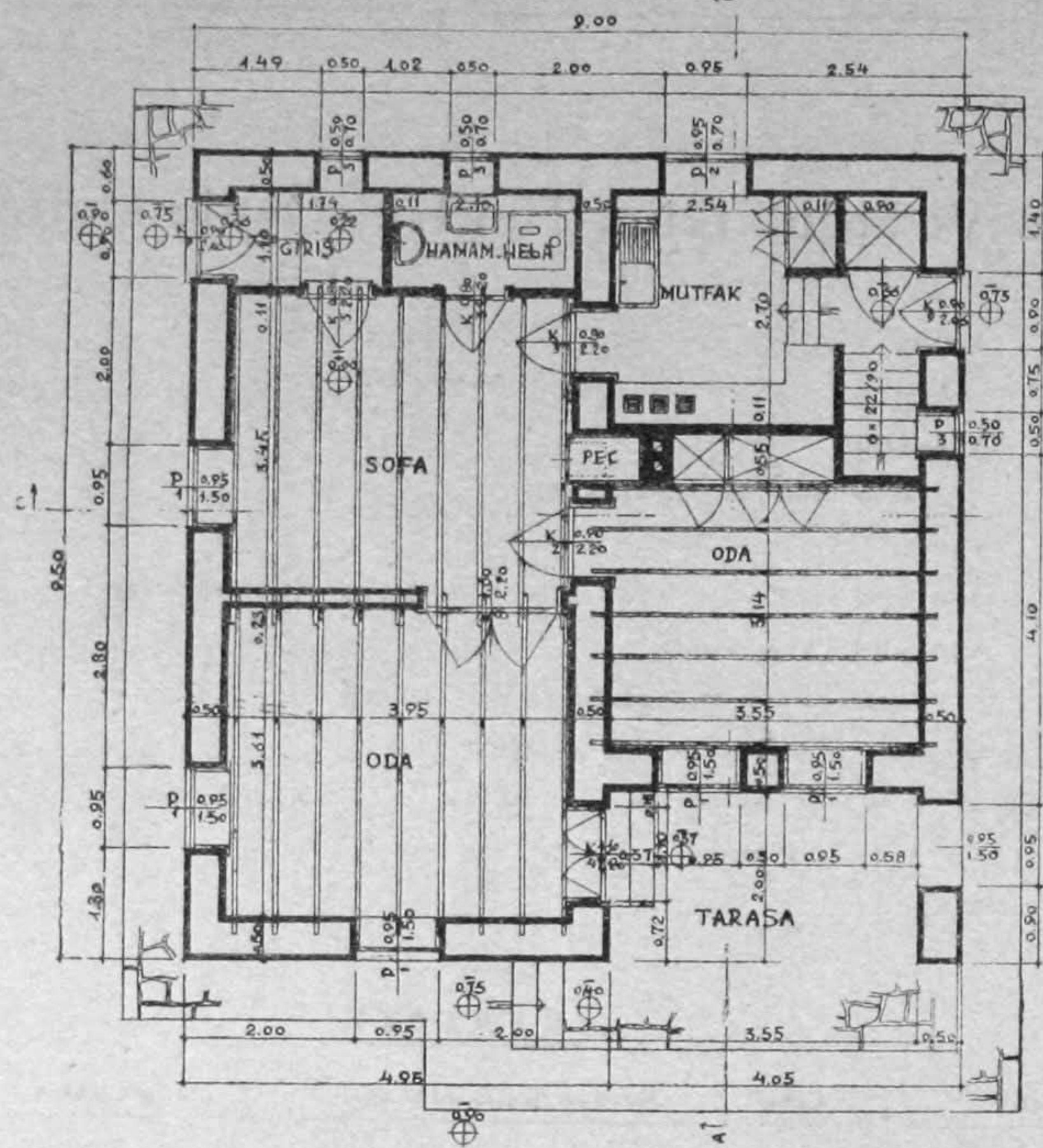

ÖLÇÜ

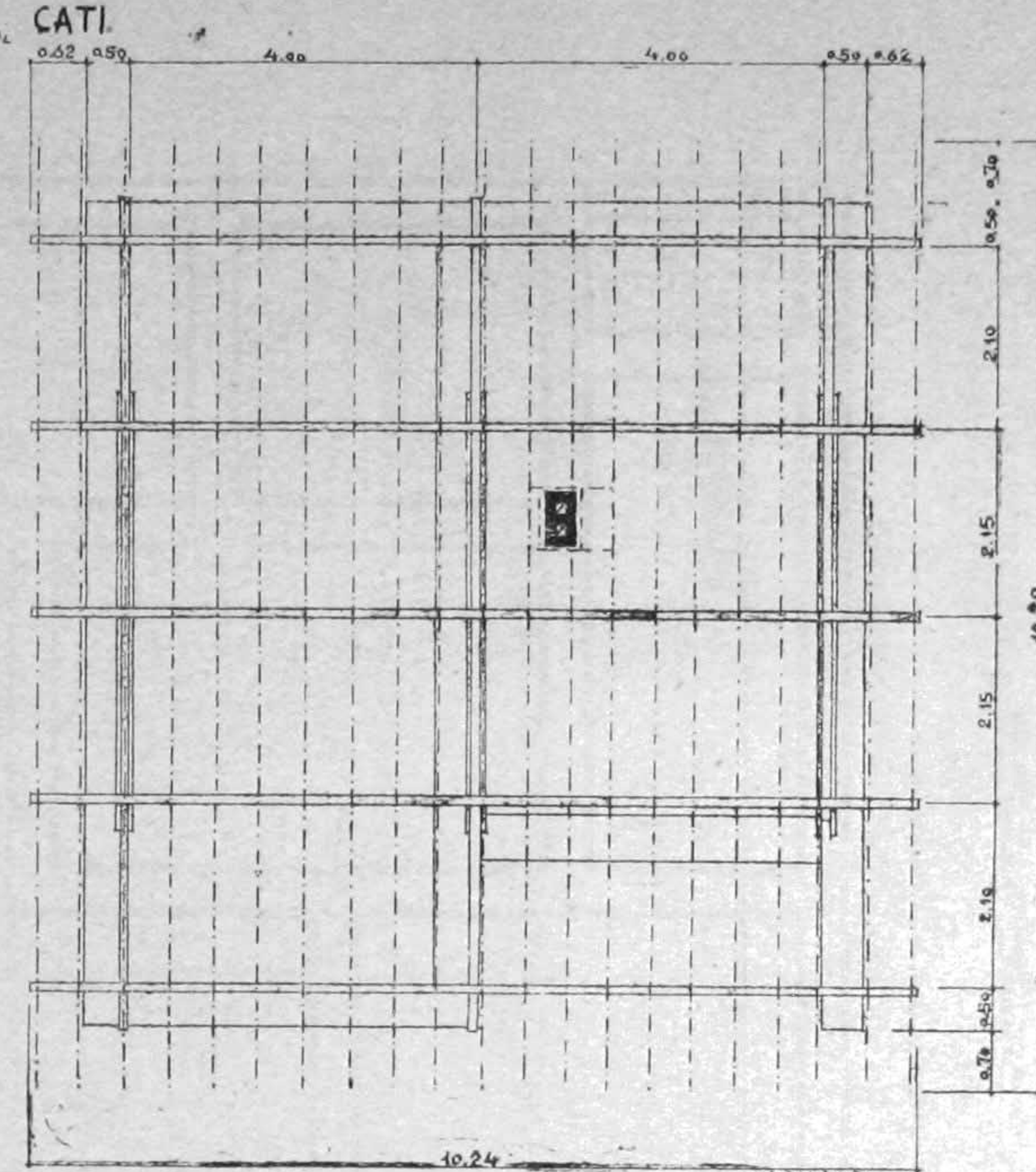
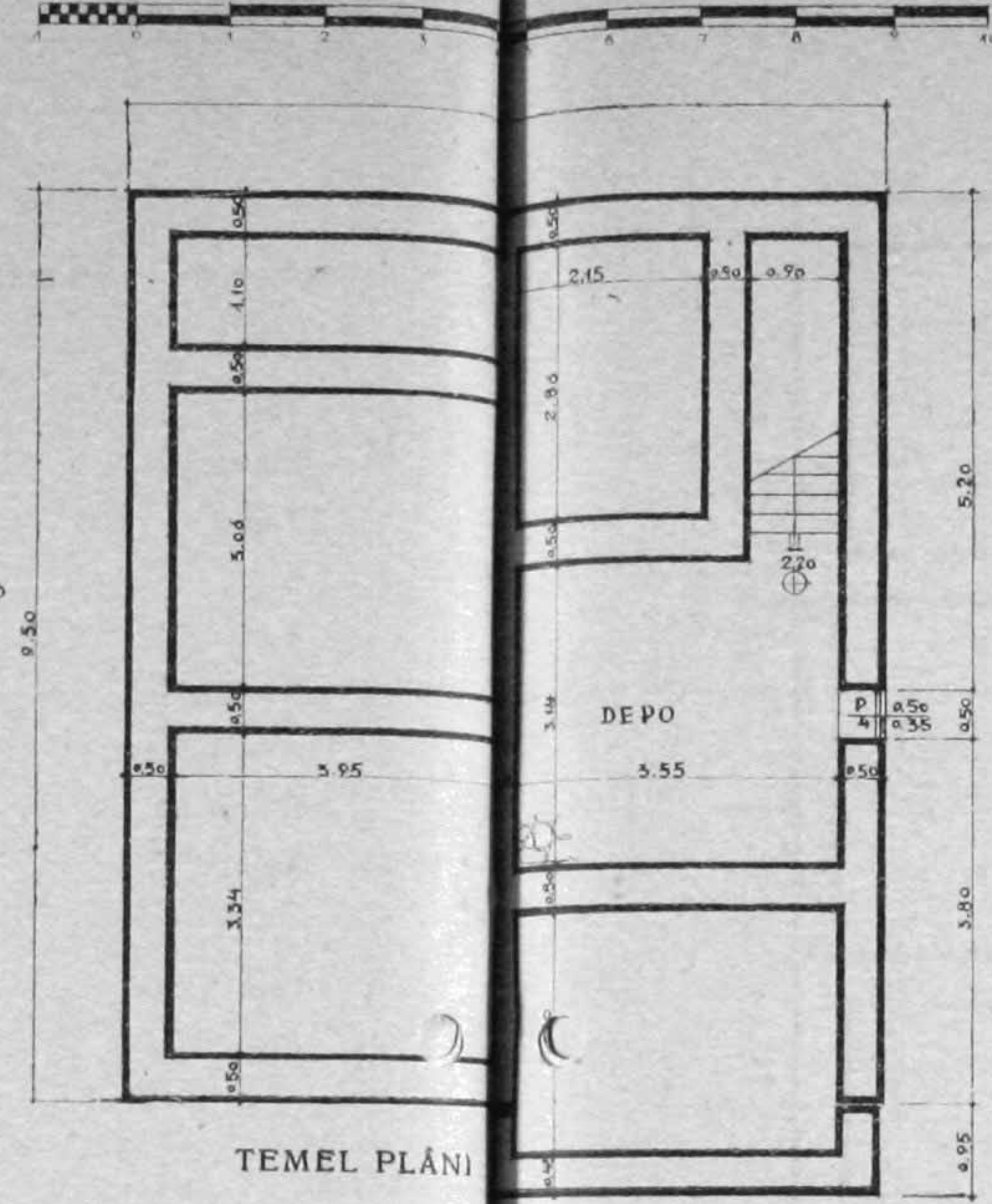

Y. MİMAR
ASIM MUTLU-AHSEN APANAR

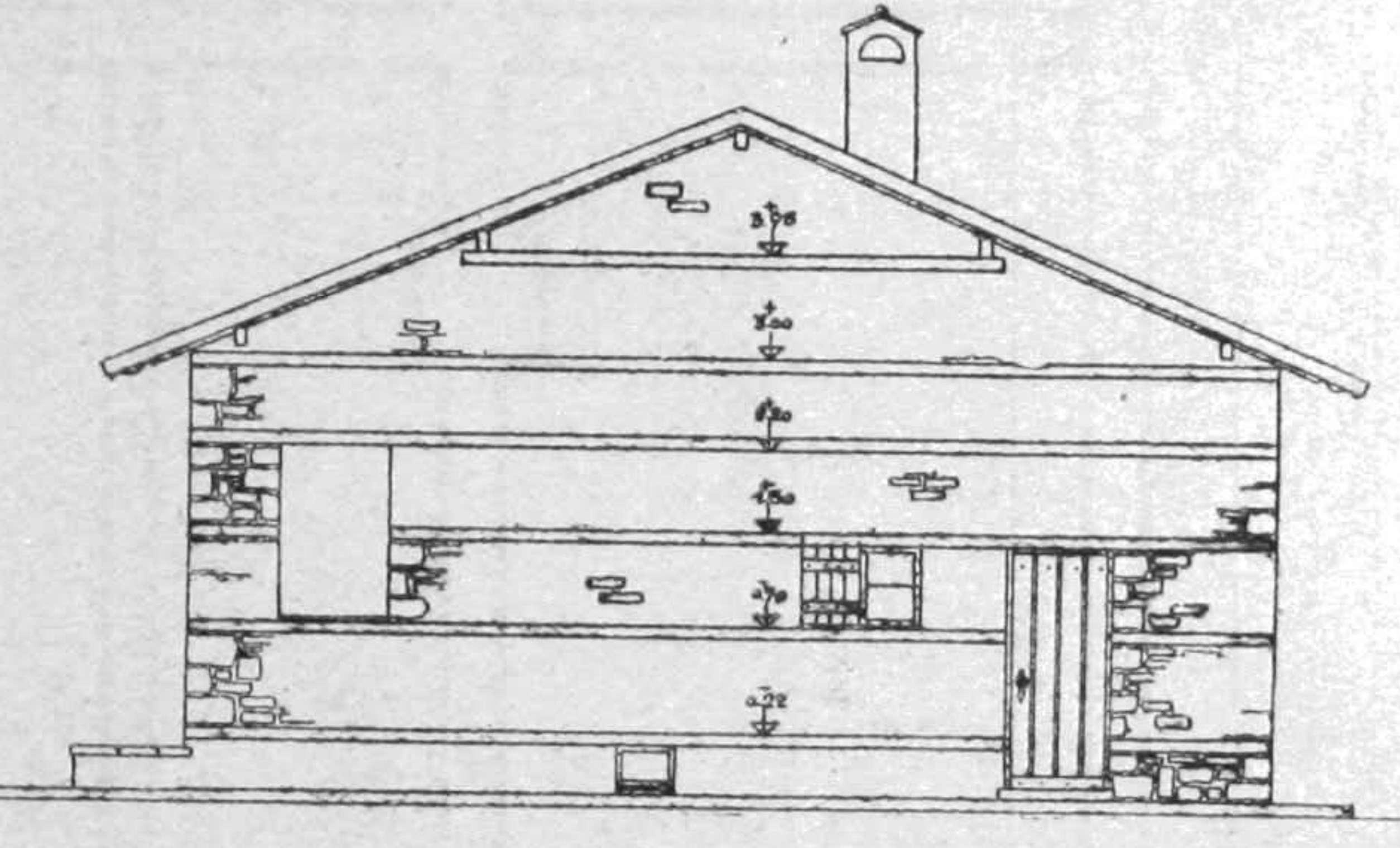
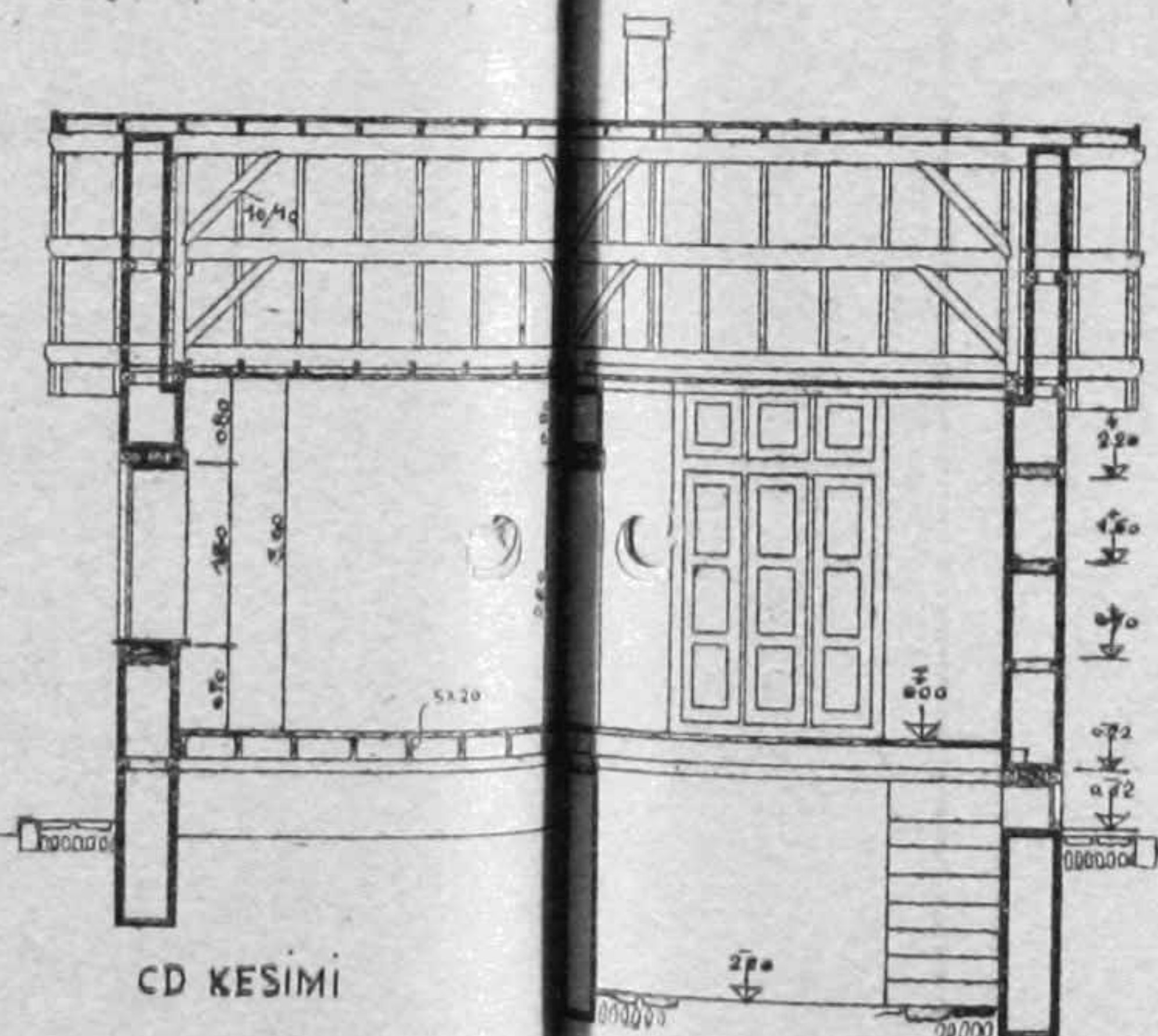
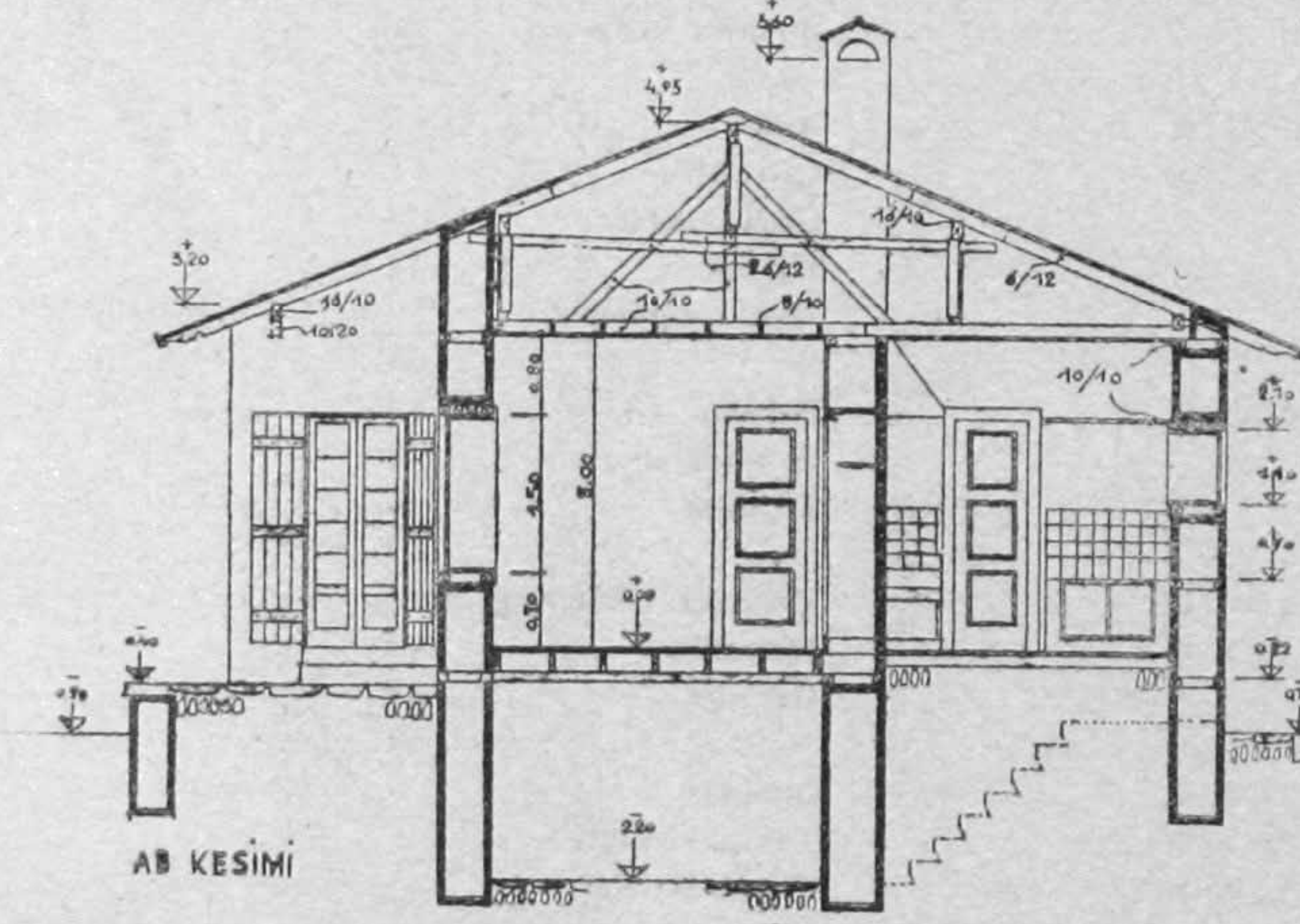

Y. MİMAR
ASIM MUTLU-AHSEN YAPANAR

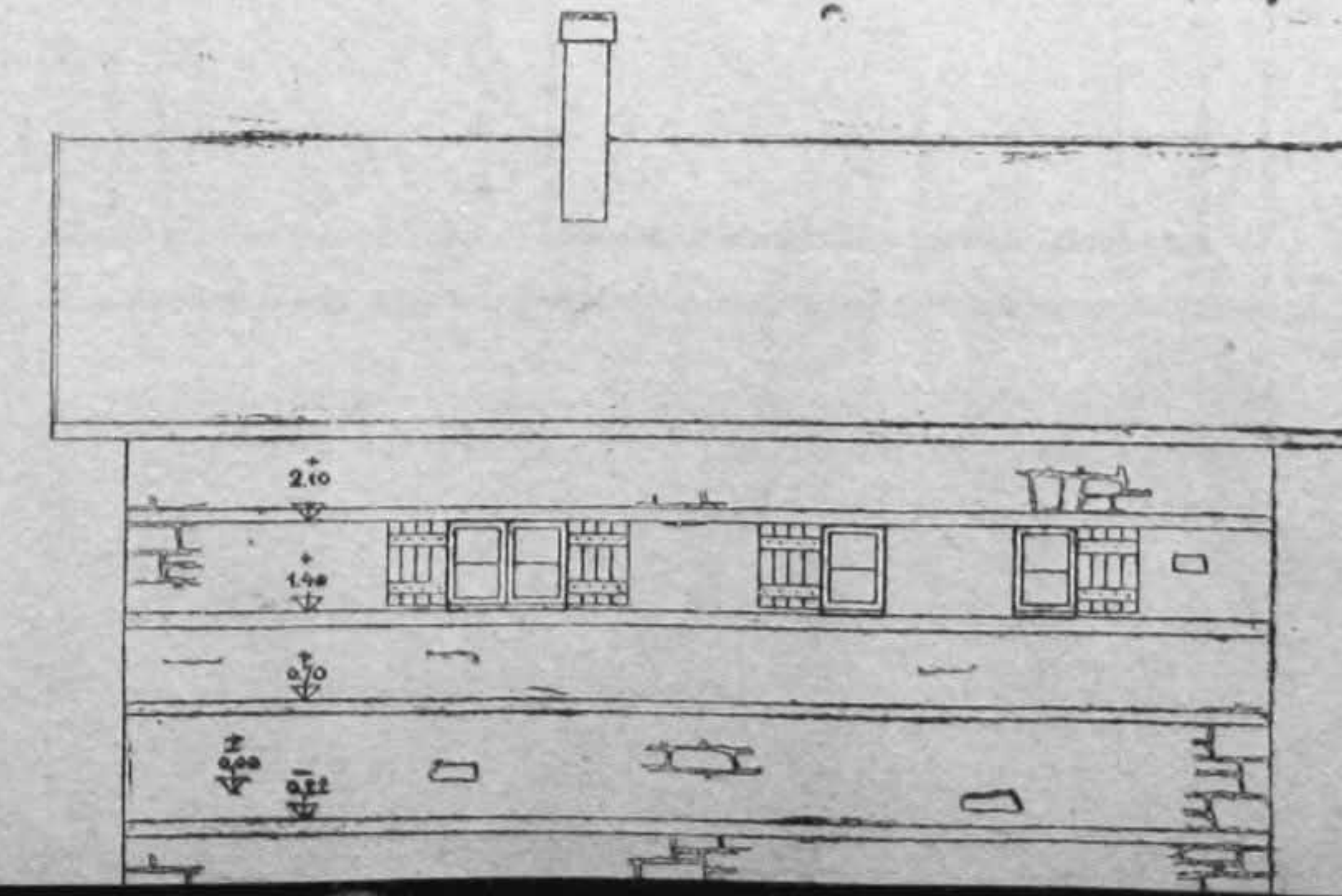
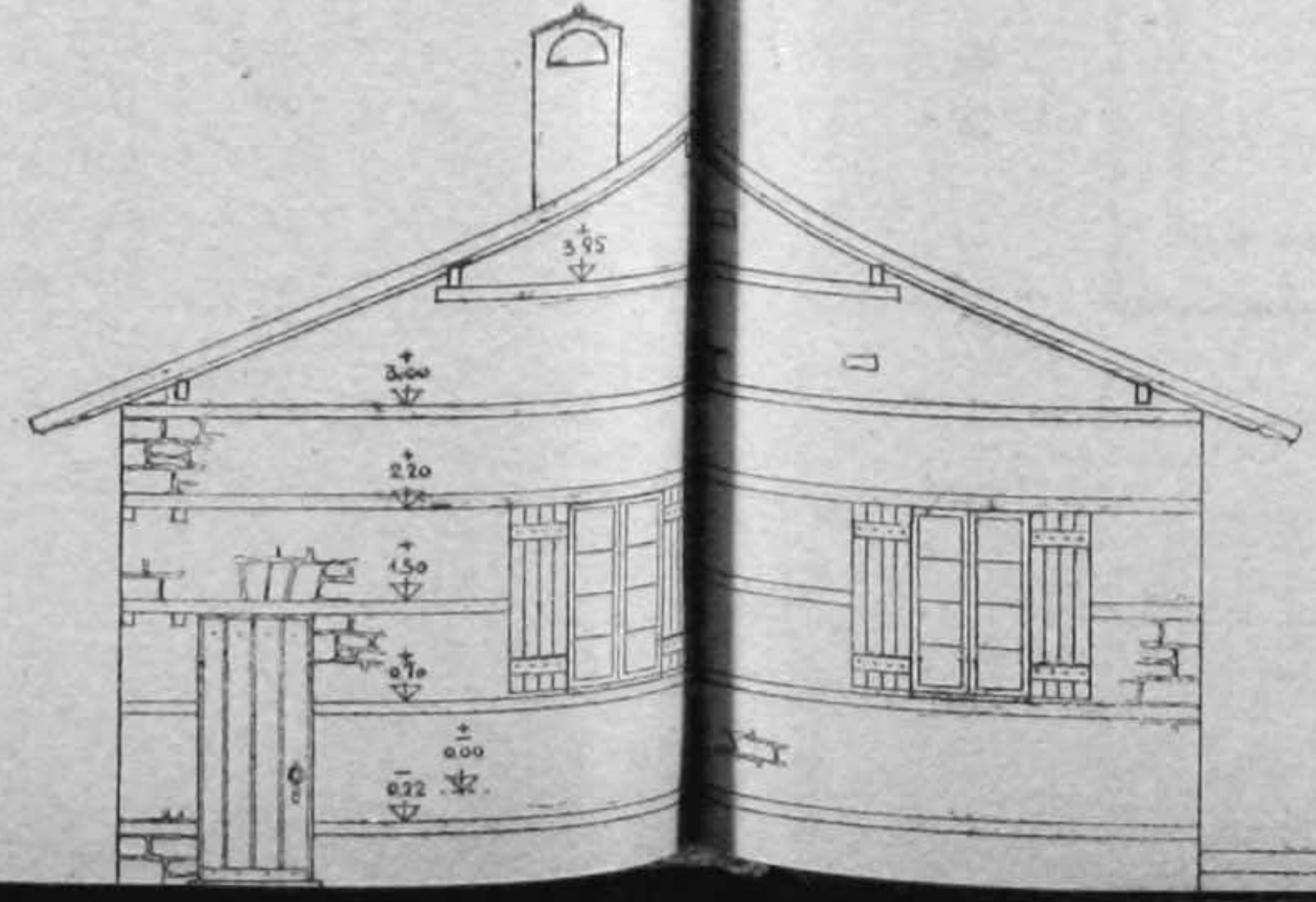
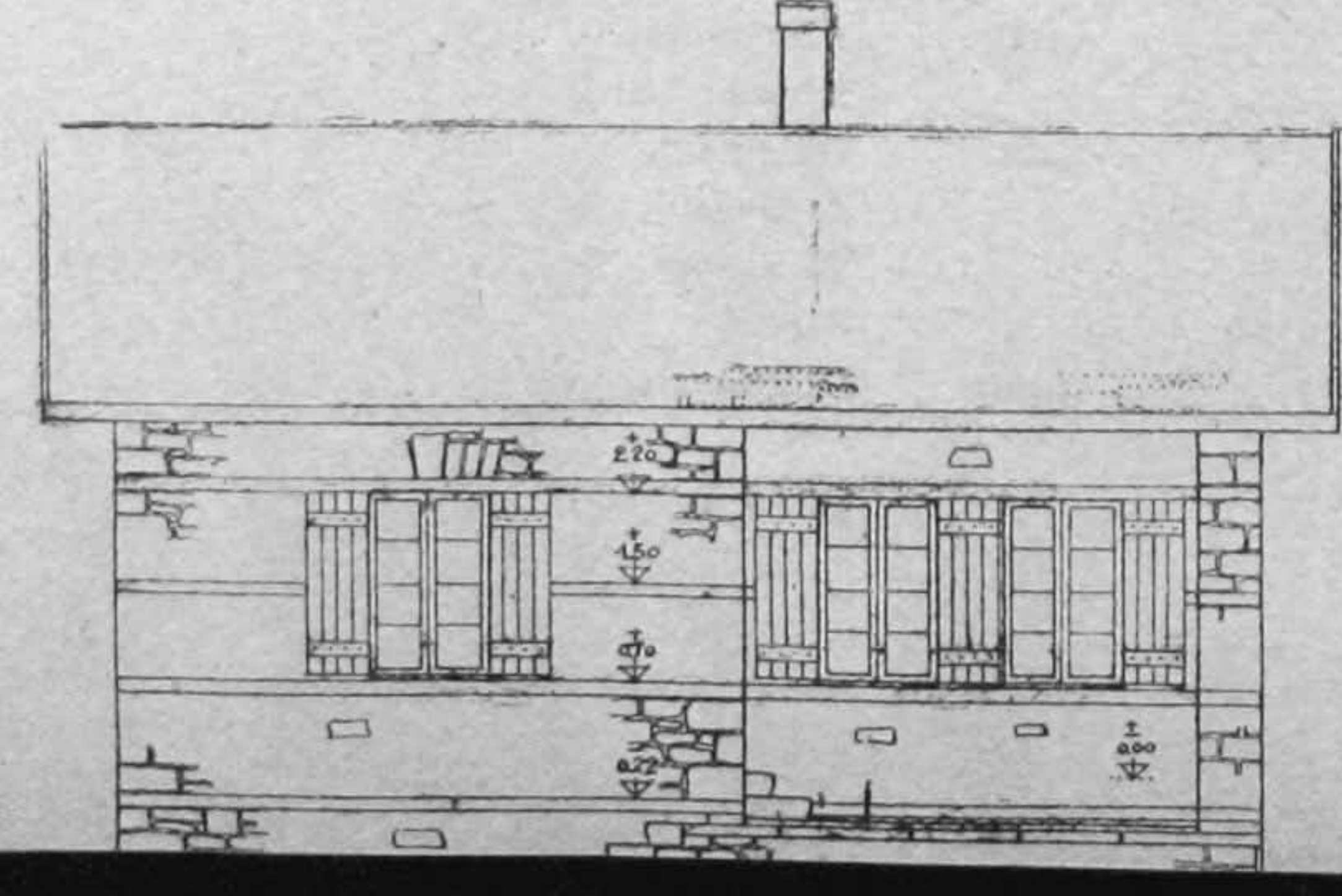

MUTEDİL VE SOĞUK IKLİM TİPİKÖY OKULU PROJESİ

ÖLÇÜ 1/100

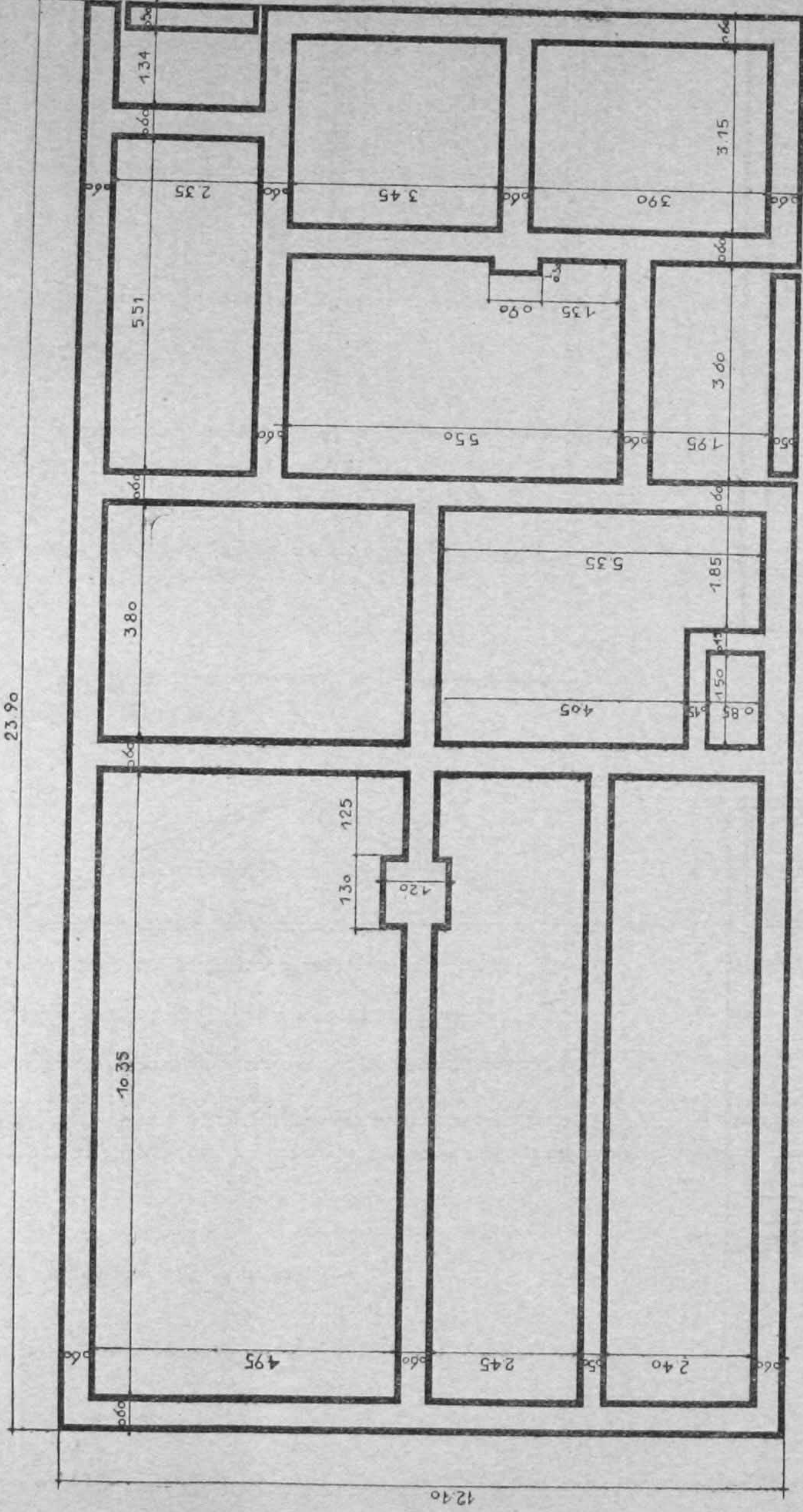

TEMEL PLANI M: 1/100

Y.MİMAR
ASIM MUTLU-AHSEN YAPANAR.

MUTEDİL VE SOĞUK IKLİM TİPİKÖY OKULU PROJESİ

ÖLÇÜ 1/100

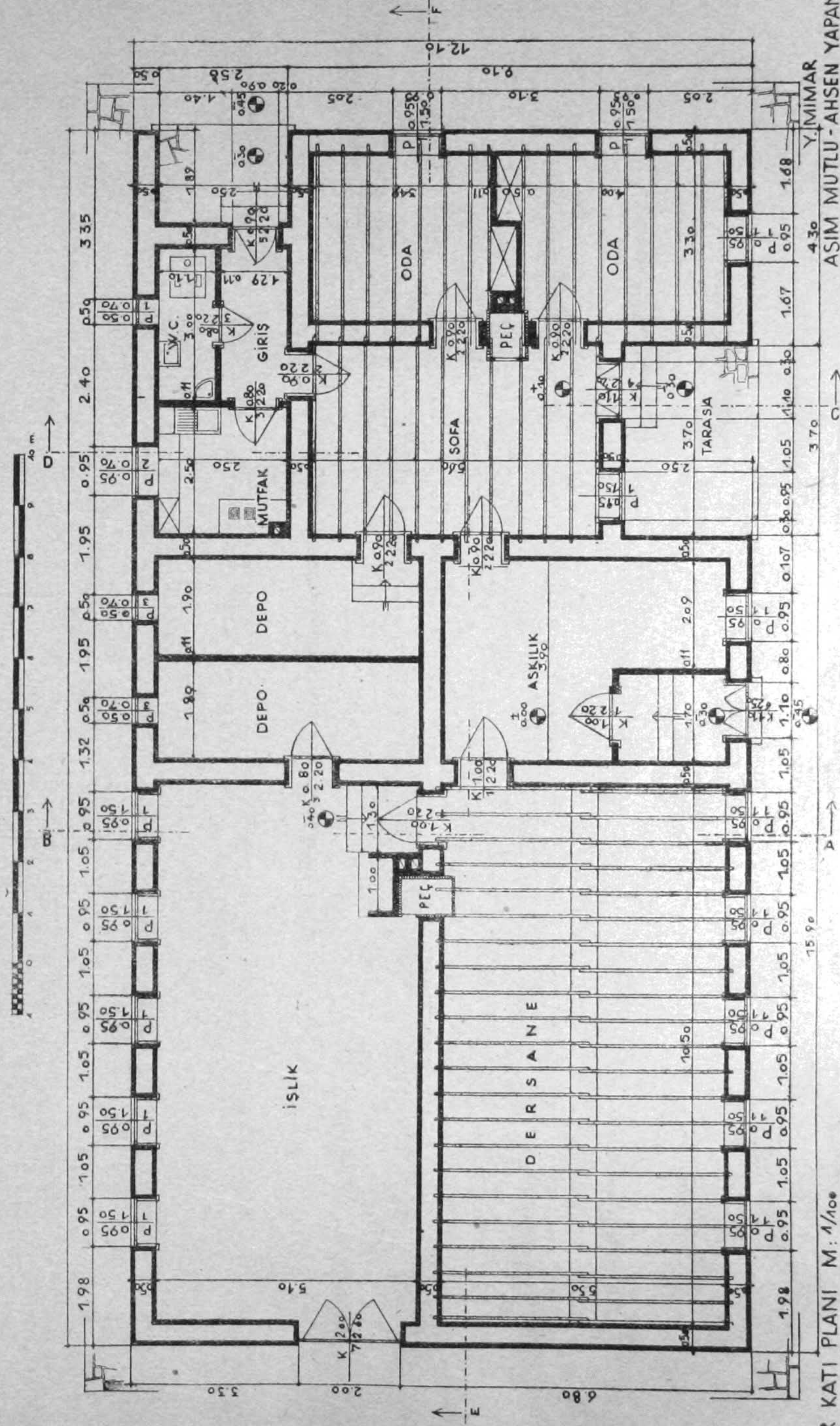

YER KATI PLANI M: 1/100

Y.MİMAR
ASIM MUTLU-AHSEN YAPANAR.

MUTEDİL VE SOĞUK IKLİM TİPİ KÖY OKULU PROJESİ

ÖLÇÜ 1/100

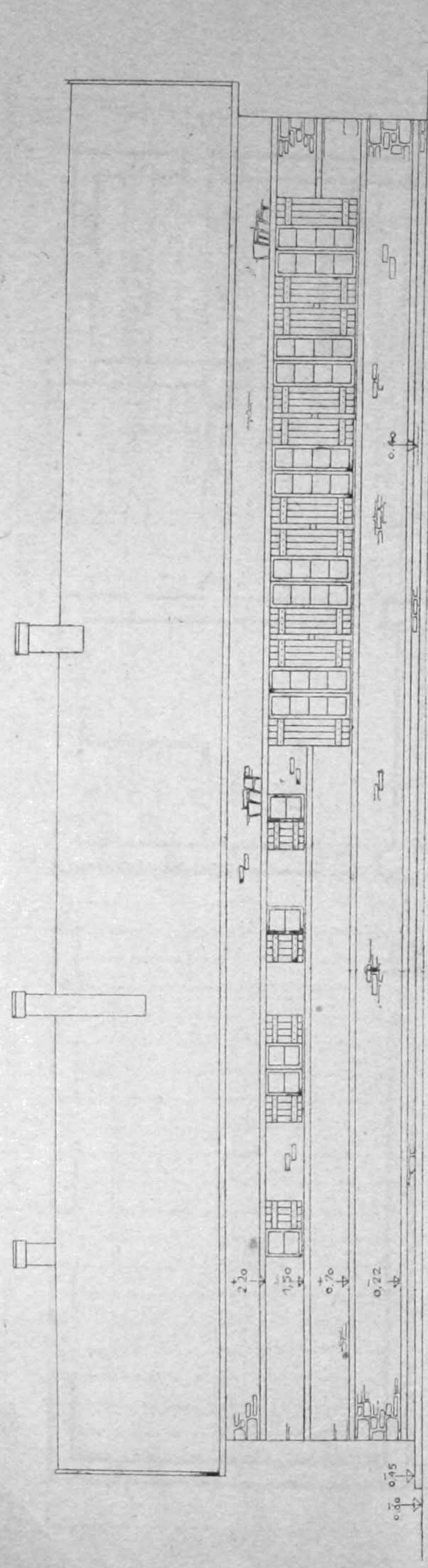
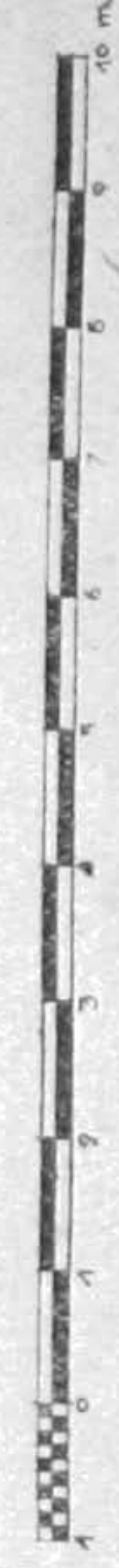

KUZEY YÜZÜ M: 1/100

Y. MİMAR
ASIM MUTLU - AHSEN YAPANAR

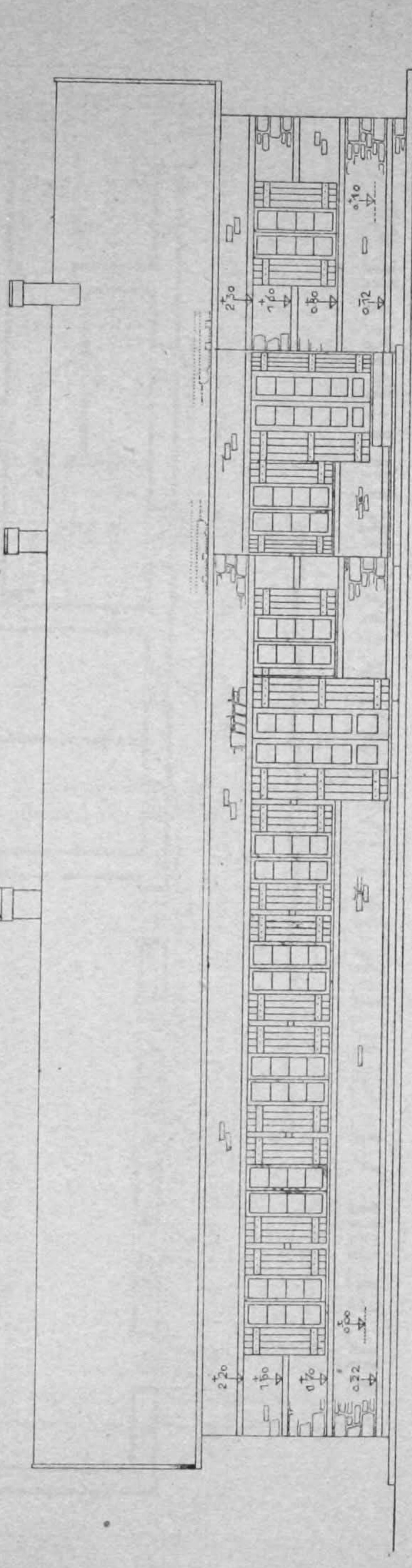

GÜNEY YÜZÜ M: 1/100

Y. MİMAR
ASIM MUTLU - AHSEN YAPANAR

MUTEDİL VE SOĞUK IKLİM TİPİ KÖY OKULU PROJESİ

ÖLÇÜ 1/100

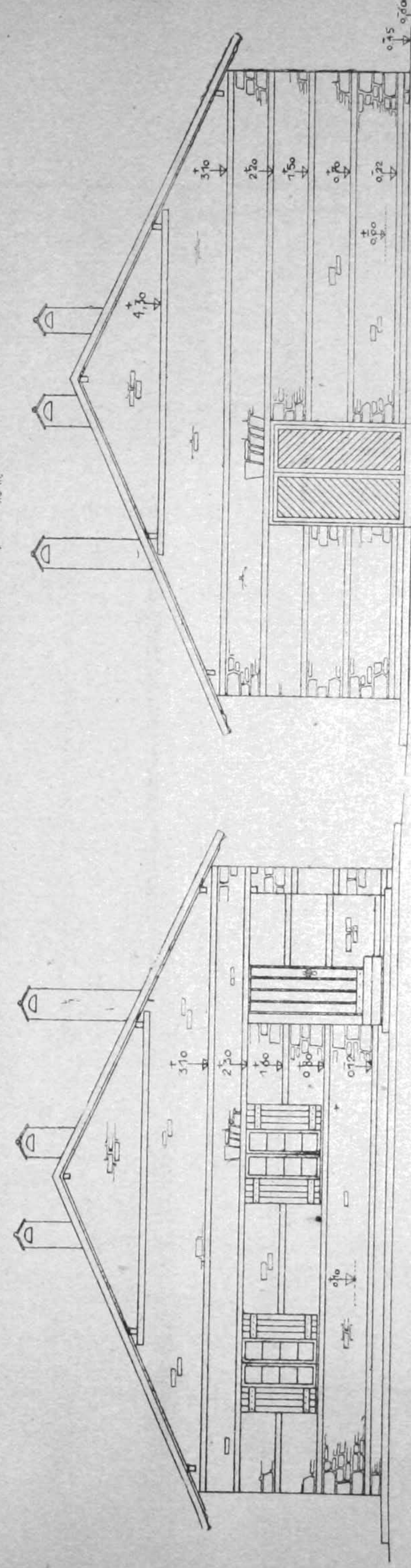

DOĞU YÜZÜ M: 1/100

BATI YÜZÜ M: 1/100

Y. MİMAR
ASIM MUTLU - AHSEN YAPANAR

MUTEDİL VE SOĞUK IKLİM TİPİ KÖY OKULU PROJESİ

ÖLÇÜ 1/100

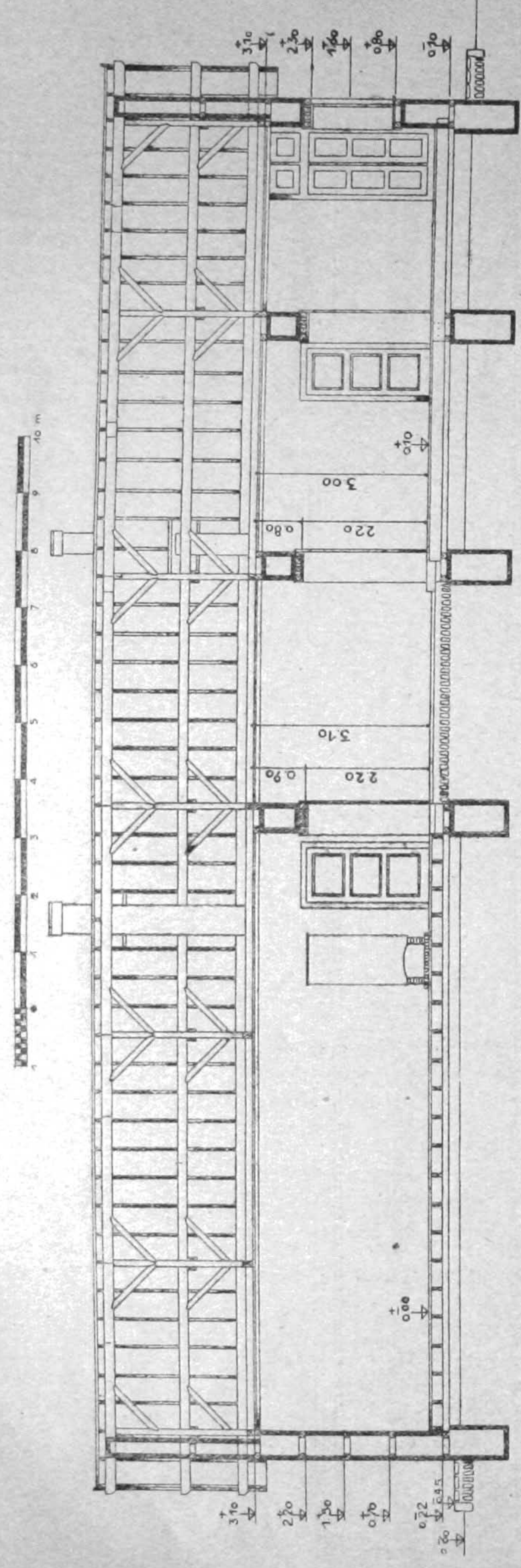

BOYUNA KESİM (E-F) M: 1/100

Y. MİMAR
ASIM MUTLU-AHSEN YAPANAR

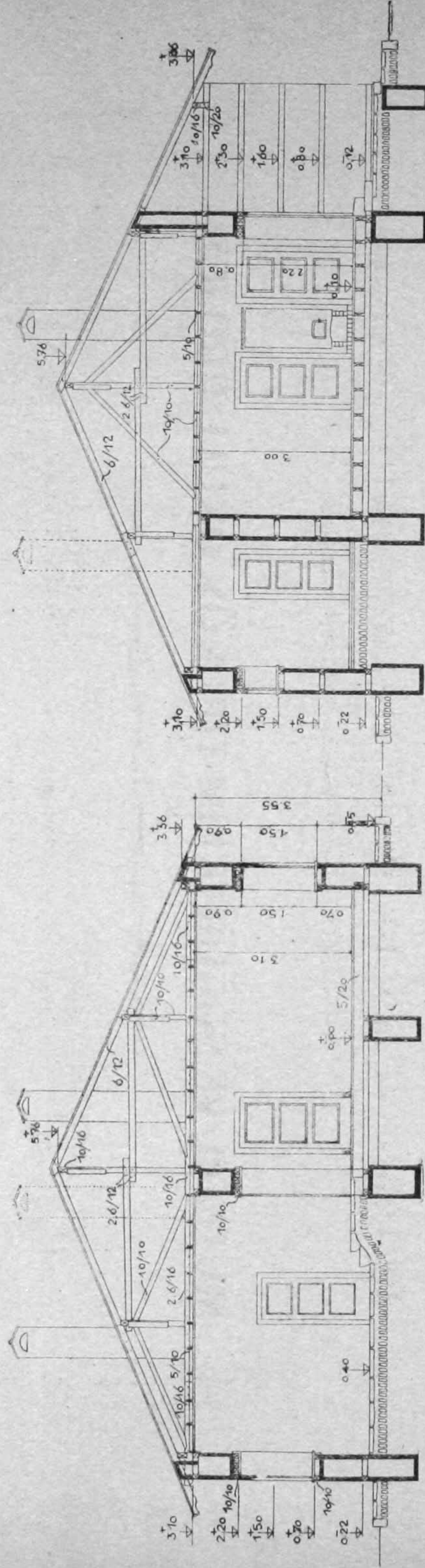

A-B KESİMİ M: 1/100

C-D KESİMİ M: 1/100

Y. MİMAR
ASIM MUTLU-AHSEN YAPANAR

MUTEDİL VE SOĞUK IKLİM TİPİ KÖY OKULU PROJESİ

ÖLÇÜ 1/100

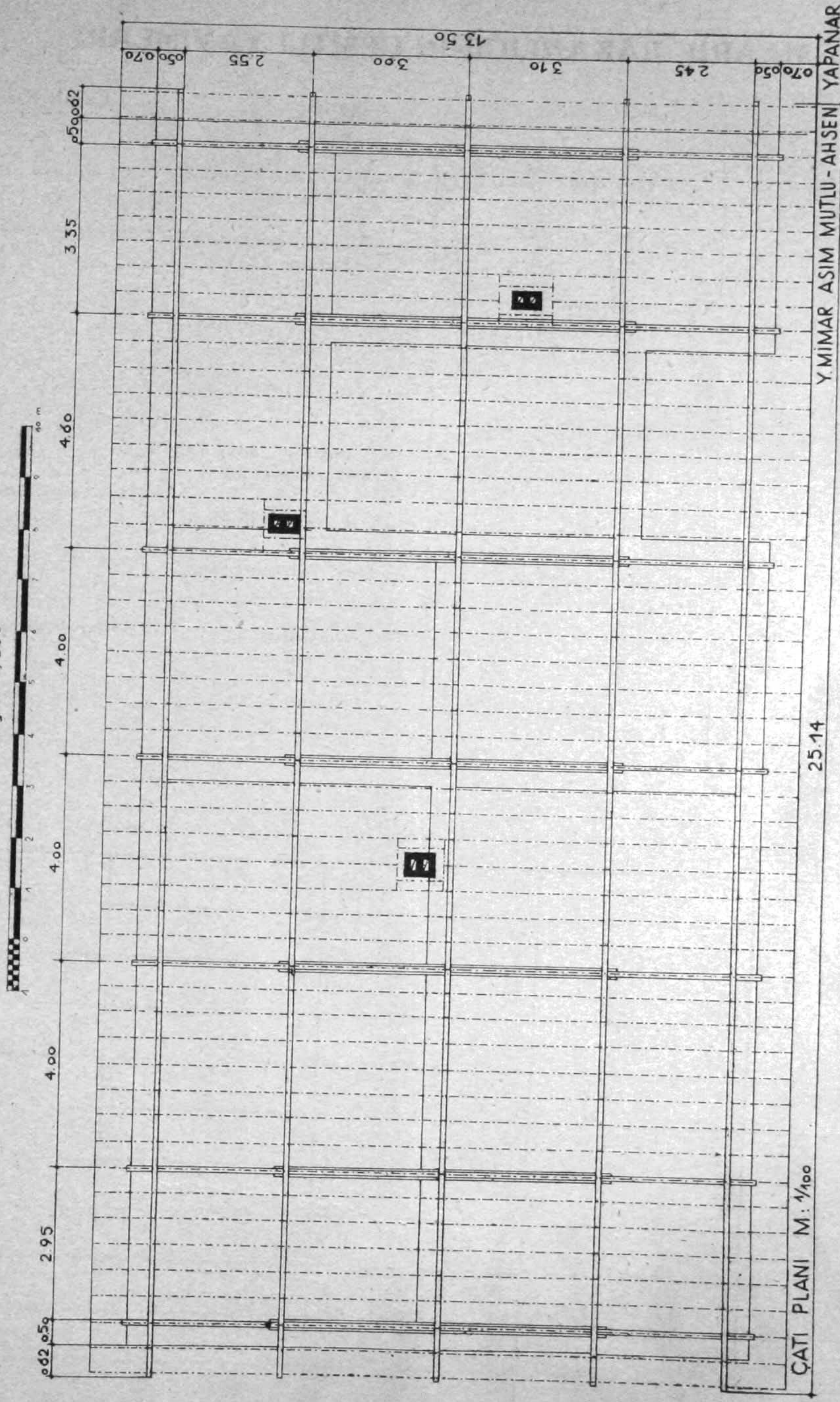

ÇATI PLANI M: 1/100

Y. MİMAR
ASIM MUTLU-AHSEN YAPANAR

MAARİF BAKANLIĞININ ÇEŞİTLİ YAYIMLARI

Dergiler:	Ansiklopediler:	Lügatler:	Çeşitli Kitaplar:
Güzel Sanatlar Sayı: 5 10 lira	İnönü Ansiklopedisi Fasikül: 2 150 krş.	Türk Hukuk Lügati Fasikül: 1 170 krş.	Felsefe Ödevleri 175 krş.
Kadın-Ev Sayı: 2 250 krş.	İslâm Ansiklopedisi Fasikül: 24 150	Farsça-Türkçe Lügat Fasikül: 1 (Fehengi Ziya) 160 krş.	Yazma Dersleri 120 krş.
Tercüme Sayı: 28 40 krş.	Sanat Ansiklopedisi Fasikül: 2 170 krş. (3. Fasikül çıkmak üzeredir.)	Türkçe-Fransızca Lügat Fasikül: 1 100 krş.	Tarih Öğretimi 90 krş.
Tarih Vesikaları Sayı: 14 150 krş.	Memento Fizik Fasikül: 7 75 krş.	Küçük Felsefe Sözlüğü 130 krş.	Leonardo da Vinci'nin Sanatı 120 krş.
İlk Öğretim Sayı: 171-174 20 krş.	Memento Coğrafya Fasikül: 1 100 krş.	Türkçe-İngilizce Büyük Lügat (Baskısı bitmek üzere)	Dış Ticaret ve Gümrük Politikası 200 krş.
Teknik Öğretim Sayı: 42 25 krş.		Takvimler-Yıllıklar:	Türk Dili Grameri Fasikül: 7 65 krş.
Köy Enstitüleri Sayı: 1 120 krş.		Sanat Takvimi 1944 250 krş.	Türkiye Bibliyografyası 1945-II 25 krş.
		Sanat Takvimi 1945 300 krş.	Son Sadrazamlar Fasikül: 5 150 krş.
		Küçük Maarif Yıllığı 1945 90 krş.	

BU DERGIDEKİ KANUNLAR, KARARLAR VE TAMİMLERLE DİĞER YAZILAR TARAFIMIZDAN OKUNMUŞTUR

1	12	23	34	45
2	13	24	35	46
3	14	25	36	47
4	15	26	37	48
5	16	27	38	49
6	17	28	39	50
7	18	29	40	51
8	19	30	41	52
9	20	31	42	53
10	21	32	43	54
11	22	33	44	55

T. C.

MİLLÎ EĞİTİM BAKANLIĞI

TEBLİĞLER DERGİSİ

MİLLÎ EĞİTİM BAKANLIĞI NEŞRİYAT MÜDÜRLÜĞÜNCE HER HAFTA PAZARTESİ GÜNLERİ ÇIKARILIR. İLGİLİ MAKAM VE MÜSESELERE PARASIZ GÖNDERİLİR.

YILLIK ABONESİ 40 KURUŞTUR. ABONE TUTARI MALSANDIKLARINDAN BİRİNE YATIRILMALI VE ALINACAK MAKBUZ MİLLÎ EĞİTİM BAKANLIĞI NEŞRİYAT MÜDÜRLÜĞÜNE GÖNDERİLMELİDİR.

CİLT: 7

16 NİSAN 1945

SAYI: 324

KANUNLAR:

SITMA İLE OLAĞANÜSTÜ SAVAŞ YAPILMASINA DAİR KANUN

Kanun No: 4707 Kabul tarihi: 26/III/1945
Yayın tarihi: 28/IV/1945

Genel hükümler

Madde 1 — Yurt içinde sitma ile olağanüstü savaş bu kanun hükümlerine göre yapılır.

Kuruluş ve yetki

Madde 2 — Sitma ile olağanüstü savaşın yapılacağı bölgeler, Sıhhat ve İçtimai Muavenet Bakanlığının teklifiyle, Bakanlar Kurulunca tesbit ve ilân olunur.

Madde 3 — Sitma ile Olağanüstü Savaş Kanununun yürürlüğe girdiği tarihten başlayarak 839 sayılı kanun ve ekleri hükümlerinin uygulanması devam eder. Bundan başka mevcut sitma kuruluşu dışında kalan illerde de yine o kanun ve ekleri hükümleri yürür.

Madde 4 — Sitma ile olağanüstü savaşın gerektirdiği çalışma derecesine göre sabit ve gezici kurullar, laboratuvarlar, hastaneler, yataklı yataksız dispanserler kurmaya ve bu işler için gereken tedbirleri almaya Sıhhat ve İçtimai Muavenet Bakanlığı yetkilidir.

Sıhhat ve İçtimai Muavenet Bakanlığının göstereceği lüzum üzerine diğer bakanlıklarla daire ve müesseseler iş yerlerinde yukarıda yazılı kuruluşlar, tesisler ve benzerlerini yapmakla ve bu işler için alınan tedbirlere katılmak ve yardım etmekle ödevlidirler. Bu ödevlerin uygulanmasını ilgili bakanlıkla, Sıhhat ve İçtimai Muavenet Bakanlığı birlikte düzenler.

Madde 5 — Sitma ile olağanüstü savaşta görev almak üzere umumi ve katma bütçelerden veya özel idarelerle belediyelerden veya İktisadi Devlet Teşekküllerinden aylık veya ücret alan tababet ve şubati sanatları mensuplarıyla eczacılar ve bu savaşta kendilerinden istifade olunabilecek başka memur ve mensupları görevlendirmeye Sıhhat ve İçtimai Muavenet Bakanlığı yetkilidir.

Yukarıda yazılı yerlerde görev alan tababet ve şubati sanatları mensuplarıyla eczacıların ve başka memur ve mensupların (Ordu birlikleri dâhil) sitma savaşında çalıştırılmalarının tarz ve şekilleri, bunların mensup oldukları bakanlıklar ve başka daire ve müesseseler ve teşekküllerle Sıhhat ve İçtimai Muavenet Bakanlığının arasında derhal ve sitma mevsiminden önce hazırlanacak esaslara göre düzenlenir.

Sitma ile olağanüstü savaşta serbest olarak sanatlarını yapan veyahut gerçek ve

tüzel kişilere ait kurumlardaki tababet ve şubati sanatları mensuplarıyla eczacılar da mahalli isterlere göre buldukları ilçe çevresinde ödevlendirilebilirler.

Madde 6 — Sitma ile olağanüstü savaş yapılan bölgelerde valiler kendi çevrelerinde Sıhhat Bakanlığının lüzum göstereceği tedbirleri alırlar. Müfettişimlerle valiler bu işleri yakından kovuşturmak ve denetlemekle ödevlidirler.

Ödev ve yasaklar

Madde 7 — Sitmalı bölgelerde sitmanın çoğalış yayılmasından korkulan bölgelerde:

A) Ev, bağ, bahçe, arsa, mera, çeltik ve sulu tarla, fabrika, su değirmeni, su bentleri, su arkları ve bunlara benziyen yerlerde sitma bakımından zarar vereceği sitma mücadele kuruluşu tarafından tesbit edilen her türlü sürfe yuvalarının doğurabileceği kötülüklerin yok edilmesi hakkında teklif ve tavsiye edilen bütün tedbirleri bu mahalleri ellerinde bulunduran resmi ve özel bütün daireler ve müesseselerle gerçek ve tüzel kişiler her ne sebep ve suretle olursa olsun zamanında almakla ödevlidirler.

B) Bu tedbirleri zamanında almamak, alınmasına karşı gelmek, alınmasını güçleştirmek, tedbirleri alacaklara engel olmak ve yeni-baştan sürfe yatakları doğmasına sebeb olmak yasaktır.

Madde 8 — Sitma ilaçlarının para ile satılmasına veya parasız dağılmasına dair olan esaslar Sıhhat ve İçtimai Muavenet Bakanlığınca tesbit olunur. Bakanlığın tesbit ettiği bu esaslar dışında veya izinsiz olarak sitma ilaçlarının satılması, sattırılması, satışa çıkarılması veya istif edilmesi veyahut dağıtılması ve yurt dışına çıkarılması yasaktır.

Ağaçlı hükümler

Madde 9 — Olağanüstü sitma savaşının gerekli kılacağı bütün ücret ve her türlü giderlerin karşılığı olmak üzere 1944 ve 1945 yıllarında (5.800.000) liranın sarfına izin verilmiştir.

1944 yılı Muvazenei Umumiye Kanununa bağlı A işaretli cetvelin Sıhhat ve İçtimai Muavenet Bakanlığının kısmında (olağanüstü sitma savaş her türlü ücret ve giderleri) adıyla açılan 497 A faslına (2.500.000) lira olağanüstü ödenek konmuştur.

Madde 10 — Olağanüstü savaşın devamı süresince Sıhhat ve İçtimai Muavenet Bakanlığının tarafından gösterilecek lüzum üzerine Bakanlar Kurulundan alınacak kadrolara dayanılarak memur ve müstahdem kullanılabilir. Bu kadrolara tayin olunacaklar hakkında 3656 ve 3659 sayılı kanunlarla ek ve değişik-

liklerine dair kanun hükümleri uygulanmaz. Ancak bu kadrolarda çalıştırılacaklara verilecek ücretler ileride kendileri için müstesap bir hak teşkil etmemek üzere 600 lirayı geçmez.

Madde 11 — Sıhhat ve İçtimai Muavenet Bakanlığının sitma mücadelesine ait aylıklı ve ücretli kadrolarında çalışanlardan yararlığı görülen tabiplere aylık ve olağanüstü ödeneklerine iki katı ve diğer müstahdemlere üç katını geçmemek üzere ikramiye verilecektir.

1271 sayılı kanunun ikinci maddesinde yazılı işleri yapanlara da aynı maddede yazılı ikramiye iki katına kadar verilebilir.

Madde 12 — Bu kanunun beşinci maddesi gereğince munzam vazife olarak kendilerine sitma ile olağanüstü savaş işleri verilen aylıklı ve ücretli memur ve müstahdemlere tayin edildikleri kadro ücretinin üçte ikisi eklenecek verilir.

Bu ücret ve hakedişler sitma ile olağanüstü savaş ödeneginden ödenir.

Madde 13 — Sitma ile olağanüstü savaşta lüzumlu olan ilaç, savaş vasıta ve malzemeleriyle motorlu ve motörsüz nakil vasıtalarının satın alınması 2490 sayılı Artırma, Eksiltme ve İhale Kanunu ile 3827 sayılı Nakil Vasıtaları Kanununun hükümlerine tâbi değildir. Yalnız teşkil edilecek satın alma komisyonlarında Maliye Bakanlığının bir temsilcisi bulunur.

Ceza hükümleri

Madde 14 — Bu kanun gereğince sitma ile savaş amacıyla Sıhhat ve İçtimai Muavenet Bakanlığının grup genel başkanları veya sitma mücadele kurulu başkanları veya tabipleri tarafından alınan karar ve tedbirleri veya yapılan bildirimleri yürütmeye ile ödevli olup da bu karar ve tedbir veya bildirimleri yürütmemen veya uygulamayan veya sitma ile olağanüstü savaşın yapılmasında veya denetlenmesinde kusuru görülen bütün daire ve müesseselere mensup memur ve müstahdemlerle belediye reisleri inzibat komisyonu kararına hacet kalmaksızın Sıhhat ve İçtimai Muavenet Bakanlığının teklifi üzerine mensup oldukları bakan veya daire amiri tarafından inzibat cezalarından her hangi biriyle derece sırası gözetilmiyerek cezalandırılırlar.

Ancak umumi müfettiş, vali ve il belediye reisleriyle bağımsız Devlet teşekkül ve kurulları reis veya müdürleri ve İktisadi Devlet Teşekkülleri ve müesseseler umum müdürleriyle muavinleri hakkında uygulanacak inzibat cezaları Sıhhat ve İçtimai Muavenet Bakanlığının teklifi üzerine Bakan tarafından verilir.